No 8389 Shanghai Saturday December 3 1927. THE EASTERN TIMES Published every morning including

時報

中華民國十六年
十二月三日 星期六
舊曆丁卯年十一月初十日
今天二張 售大洋三分
第八千三百八十九號

定報價目
本國及日本一個月一元 三個月二元九角 六個月五元七角 九個月八元四角 全年十一元 南洋歐美各國一個月二元 三個月五元八角 六個月十一元四角 九個月十六元八角 全年念二元 報費先惠郵票九五折算

中國科學社編輯 **科學** 十二卷第六期

對數之發明及其東來(續)……李儼
九章算術盈不足術流傳歐洲考……錢寶琮
近代化學進步概觀……胡寄生
中國風俗論(續)……張其昀
空氣之來源與成分……朱文榮
中國鳥類目錄(續)……辛樹幟
雜俎(九則)

商務印書館啓
▲每月一册二角半 ▲全年連郵費三元

上海各機關及各民衆團體均鑒

同人等謹訂於三日下午二時假上海特別市黨部開茶話會向各界報告首都慘案經過並聯絡一致聲援恐分函不遇特再啓事務請屆時推派代表出席爲荷　中央黨部職工一一·二二慘案後援會代表蔣詩筱 劉自切 胡文郁

上海特別市全體黨員均鑒

本日(星期六)上午九時舉行之歡迎中央全體執監委員大會改開會地點於北四川路橫浜橋中央大會堂務希全市同志向各區黨部各區分部領得入場證一體憑證入場參加爲要特此通告　上海特別市黨部 1817

浙江岳佩蘭女士鑒

舍弟引之今自三月杪同女士自川偕行返實路過[illegible]因發女士旣爲其唯一愛妻事未明敎護亦未蒙一字相遺刻下屍停何地政府何機關遞函均不克達護登報奉詢務祈速示感切川綿縣郵局楊無垢謹啟 1811

總店 四馬路 分店 鐵大橋

五洲大藥房冬季大廉價三星期

夏歷十月初八日起十一月二八日止

翔郎今日第一期开大賽

搖彩票

陽歷十一月三日四日十日十一日即夏歷十月初十十一十七十八本會在江灣跑馬場舉行第一期正式賽馬四天每天下午一時起賽共賽九次第一天第六次第二天第七次第三天第八次爲金樽大香賓賽第四天第七次爲大香賓賽全國香賓及大香賓場內備有中西餐點每客洋一元第一天第二天洋四十八元第三第四天計洋十三元亦可分售自一號至八百號可至本會預定特此謹告
上海靜安寺路一百念一號 上海中國賽馬會謹啟(時)

上海銀行公會會員

中華滙業銀行廣告

本銀行在財政部商部註册額定資本金一千萬元公私存放各種往來抵押貼現跟單押匯買賣金銀等一切業務國內外分行設在北京天津南京蘇州無錫杭州溫州九江福州廈門廣州汕頭奉天大連(國內)北京天津青島濟南漢口上海立分行茲將通匯地點開列於下(國外)倫敦紐約香港新加坡孟買東京大阪神戶橫濱長崎名古屋門司下關函館小樽朝鮮京城福岡台北各處均可通匯如蒙眷顧請駕臨中央路接洽可也　公用電話中央五六四四 中央五六四七 出納科中央一九四一 經理室中央一九四六

上海工部局佈告

(第三六五五號)爲布告事本局爲遵照一千九百二十七年四月十三日納稅人年會議決案第五項開徵募本年短期公債一百廿五萬兩以九六折發行至一千九百三十七年十二月卅一日爲還本之期利率週年七分自購券之日起計息每年六月卅日及十二月卅一日照券面價格淸還將該公債券分爲五千兩一千兩五百兩一百兩四種各界諸君志願應募者請逕向漢口路上海工部局財政處總會計處索取認購公債志願書按照詳細辦法至工部局總辦公室函詢可也特此布告
一千九百二十七年十二月二日總辦愛德華 1807

上海民國日報晚刊

民國晚報

出版廣告

本報現應社會之需要並求新聞傳達之敏捷於本月三日起每晚發行晚刊一張定名「民國晚報」所有當日本外埠黨國大事社會要聞悉以迅速詳明之紀載報告讀者本埠每晚七時出版外埠當晚快郵遞寄務使閱者先覩爲快特此露布

潘宜之啓事

十一月二十一日南京各界民衆爲慶祝北伐勝利在公共體育場舉行慶祝大會發生慘案宜之聞之下且悲痛莫名當經通電京滬各報聲請政府早日徹查勿使革命首長留汚點致失民衆之信仰乃本日接閱「首都各界一一二二慘案後援會」所出「救黨特刊」列「潘宜之屠殺民衆之鐵證」二欄內載「市民暴動」「賊人之謠」不意滬上傳來消息宜之正是非自應靜候解決乃宜之手訂二十二日閱之深訝託異宜之在京旣未負維持治安之責更無指揮軍隊權況且軍隊命令系統分明首都軍警自由命令平時分配一稱微細任務亦有直屬長官命令其部下亦無承受之理該項「鐵證」所謂會場彈壓隊者當然係臨定會場軍警而定宜之何人可以自由命令其以「武力解決市民」其受命令之警察亦何以不問宜之爲何許人即奉命惟謹而向民衆開槍天下縱有此情理之宜之恐無此糊塗之軍警也且所「鐵證」者僅見其借版之鉛字未見有潘宜之之手筆其無證物之價値顯而易見此種故作假造證據欺騙後援會評宜之爲命令軍警殘殺民衆之禍首者其人必別具用心而爲慘案復仇之後援諸同志秉持正義偽造證據蓄意誣陷之徒宜之冤未雪而忍與一反動勢力在門如宜之者反被誣陷此豈後援會諸同志爲慘案民衆復仇之本心耶尙望後援諸同志秉持正義偽造證據蓄意誣陷之徒宣布姓名俾宜之得與彼輩相見於法庭訴諸法律將來宜之冤枉洗白之日即慘案眞相大明之時斯固宜之之幸抑亦死民衆在地下所樂聞也謹啟

原本三希堂帖分類發售

三希堂原本一帖與原拓大小相同較外間縮小本迥別惟以全部價目貴士子易購取去秋印全部時擇要抽印數種各四百部分類發售以便學者計五種四角六角 右軍千字文二角五分 右軍草書二角 曹娥碑二角 大令王一冊六角 萬歲帖凝式合册二角 鍾王小楷八種四角 又小楷四種三角 孫過庭書譜一册八角 米南宮法書八角 黃山谷法書六角 顏眞卿正草三種四角 蘇長公法書一元二角 兩晉二種二角 歐虞四種三角 梁武隋賢四種四角 褚柳唐十種四角 瑯琊蒸五分 懷素柳唐十種四角

上海 北京 天津 有正書局發行

將來之世界

世界預言家·丹姆斯氏·在覺覺報上發表·「將來之世界」一文·語頗奇特·特略譯於下·以告讀者·丹氏謂·將來之世界·必有人滿之患·於是東西人士·均運用腦筋·竭智盡慮·思覓世界以外之殖民地·空中居住之法·由是發明·故半空中·房舍天連·閭閻雲接·飛機汽船·往來不絕·當此之時·物物文明·雖達極點·惟腦筋則因用力過度之故·頭痛之症·無時不生·於是

永安堂虎標頭痛粉

·遂成爲人生一日難缺之藥·又以居住半空·風邪易感·對於傷風感冒·一治即愈之 **虎標萬金油** ·亦爲藥店中銷售最大之藥云·

虎標永安堂主人胡文虎豹披露
上海北四川路八十九號 電話北二七三六號

上海中華書局總店

冬至新年[illegible]品大廉價

陽曆十二月一日起陰曆除夕止

廉價辦法

(一)屏聯膀幅照原售八折外再打八折(即六四折)裱工九折
(二)儀器文具彩鳳牌風琴留聲機兒童玩具等均照實價再打九五折至八折
(三)冬至賀年卡定印做宋名片賀年片信封均照實價再打九折
(四)歷代名人墨蹟碑帖畫冊兒童讀物等均照原售八折再打八折
(此類之預約特價再打九折)

印有簡明文具目錄函索附寄郵票一分

(丁204)

人無忍耐性質、斷不成一事、故古人云、人而無恒、不可以作巫醫、蓋以必須忍耐而後乃得有恒也、若儲蓄一事、更非有恒不可、更非忍耐不可、儲蓄非數年或十數年不辦、決無今日儲蓄而當時即可得大利之理、若因一時之不便利、或一時之不耐煩、而半途中止、豈非前功盡棄、本會有見於此、故一方面提倡儲蓄、一方面又鼓勵忍耐、每月開獎一次、既有一二三四等之獎金、(如今每種各有二十六個)又有鉅數之特獎、(如今已有三萬六千餘元)使各儲戶逐月均有巨大之希望、於不知不覺之中、而習成忍耐之性、且忍耐愈久、機會愈多、希望亦愈大、世有儲蓄志願、又欲藉此修養忍耐而有恒性者、速來入會、此佈

詳章函索即寄

上海法租界愛多亞路十號萬國儲蓄會啓 1778

國民政府副官處緊要啓事

十一月二十二日首都民衆爲西征北伐勝利開會慶祝發生事端已屬不幸而各報登載市區黨部等宣言內載「某等跑至國民政府派卜毅衛士兩排步兵三四連沿血花公園至公共體育場一路嚴密佈置又涉及本府大隊長馬上用手一揮等語」閱之殊深詫異查此事件未開會之先及開會之時本府正派秘書處處員王文藻同志一人參加不但未派衛士且無第二人加入今竟架禍於本府衛士隊實難緘默不言聽其顛倒是非深恐有淆聞聽特將真相聲明此啟

上海特別市黨部通告

茲定十二月四日下午二時在西門公共體育場舉行全市民衆援助一一二二慘案大會務希全市市民一體參加特此通告 1765

上海特別市黨部通告

茲定本月三日(星期六)上午九時在中央大會堂舉行全市黨員歡迎中央全體執監委員大會凡中全市同志務須攜帶各區黨部各區分部入場證准時出席爲要除已由書記處發通告外合函登報通告 1803

上海特別學生聯合會通告

本月四日下午二時在西門公共體育場舉行全市民衆援助首都一一二二慘案大會希各校學生會率領全體同學屆時踴躍參加是爲至要特此通告 1815

國內記載

◉國府下令討伐張黃

◎國府冬(二日)日開二十一次會議、李烈鈞主席、議決(一)軍委會報告張發奎黃琪翔勾結共黨、擾亂後方、請懲辦、決明令討伐、(二)優恤故軍長張國威、(三)方鼎英呈報設湖南行政委員會、照准、(四)修正僑務局組織條例、並任命鍾榮光爲僑務局長、(五)任命孫棨劉復爲安徽省政府委員、(六)簡任羅文莊調查各省司法事宜、任命魏道明爲司法部次長、(七)簡任翁敬亭李發黃鎮磐署最高法院庭長、唐啟虞童杭時孫鞏圻署推事、周貽柯署首席檢察官、(八)簡任鹿哲熙署河南高等法院院長、(南京二日下午九時電)

◎國府討伐張發奎黃琪翔令云、據軍事委員會呈稱、張發奎黃琪翔勾結共產黨徒、在粵叛變、並由李總指揮濟深電陳該逆蓄意謀亂、破壞大局、種種罪狀、呈請懲辦前來、張發奎黃琪翔奉令北伐、抗命南竄、禍贛擾粵、負罪已深、政府念屬黨軍、曲予優容、冀其悔悟、乃復包藏禍心、竟敢於回粵之後、勾結共黨、擾亂後方、阻撓北伐、背叛黨國、使粵省完善之區、爲該逆等逋逃之藪、若不嚴加治罪、何以申法紀而儆效尤、張發奎黃琪翔着即褫職拏辦、即由軍事委員會迅派軍隊分道進剿、肅清殘寇、用拯人民、以副本政府除暴安良之意、切切此令、(南京二日中央社電)

◎軍委會冬(二日)日呈請國府明令討伐張發奎黃琪翔、有張發奎黃琪翔等分屬軍人、應如何服從黨紀軍紀、盡其職務、乃膽敢勾通共黨、擅自稱兵、破壞秩序、僞設政府、背叛長官、法令紀綱、敗壞已盡、若不從速討伐、何以遏止亂萌、彰明法紀、應請政府迅予下令討伐、職會當即遴分動員、誓掃妖氛、用紓國難等語、(南京二日中央社電)

◉陳濟棠在汕誓師 所部赴潮集中出發

◎陳濟棠艶(二十九)日在汕誓師、令所部赴潮集中、隨親往檢閱訓話、乃由潮乘車至浮洋、出發東江、(香港二日下午九時電)

◉十一軍由閩回粵 前鋒將抵潮汕

◎十一軍回粵、前鋒將抵潮汕、省政府派陸戰隊林忠旅赴漳泉接防、(福州二日下午一時電)

◎省滬報載陳銘樞來廈、此間並無所聞、(廈門二日下午十時電)

◉廣州開護黨大會 決請汪精衛及各委回粵開會

◎東(一日)日開護黨大會、到者數萬人、惟不許農民參加、張發奎黃琪翔陳公博徐天深謝嬰白均出席並演說、通過(一)請汪精衛及執監委員回粵開會、(二)請實行訓政、(三)請肅清共黨及腐化分子、(四)擁護護黨軍、(五)打倒新桂系、(六)反對甯慘案、開會時場內忽有高呼打倒朱暉日者、(香港二日下午九時電)

◎政分會擬暫緩宣佈李黃罪狀、留待中執會議處分、免影響開會、又擬委陳公博爲省政府主席、(香港二日下午九時電)

◎黃琪翔擬收撫陳軍舊部、以楊坤如守惠、熊略收拾潮梅、(香港二日下午九時電)

◎十二師長繆培南、昭(三十)日乘廣三車赴河口、轉程赴肇、(香港二日下午九時電)

◎飛鷹艦以平南龍驤兩艦不能出海、艶(二十九)日放回、(香港二日下午九時電)

◎軍委會禁各軍擅發標語、委謝毅爲陸軍測量局長、(香港二日下午九時電)

◉津浦路國軍佔西寺坡 隴海路馮軍克碭山

◎任橋北昨有戰事、敵軍潰退、國軍佔西寺坡、逼攻宿州、(蚌埠一日上午十二時電)

◎西寺坡鐵路、多被孫軍毀壞、(蚌埠一日下午十二時電)

◎軍息、馮軍克碭山、潘鴻鈞被俘、津浦路國軍猛進、會攻徐州、三十三軍袁家聲部、東(一日)開往前方、(蚌埠一日上午十二時電)

◎二十六軍無線電隊五十餘人、昨夜開鎮江轉海州、(南京二日下午一時電)

◉馮玉祥報告三路大勝 潘鴻鈞屍首送開封

◎開封來電、各報均鑒、此間東路於漾(二十三)日總攻以來、進展情形如左、㊀此間進攻以韓復榘・石友三軍任中路、沿鐵路東進、以孫良誠軍馬鴻逵軍任左路、向濟甯進攻、以鹿鍾麟軍任右路、由睢縣甯陵東進、㊁左路自進攻以來、在考城附近連敗敵潘鴻鈞劉志陸袁明玉等共萬餘人、俘萬餘人、潘鴻鈞亦被我軍擒獲、因傷旋即斃命、屍首已送來開封掩埋、我軍現已進曹縣城武定陶之線、即向濟甯進攻、㊂中路在野雞崗李八集與敵徐源泉王棟所部激戰、將其擊走、褚逆玉璞復派大隊增援、在柳河附近頑強抵抗、激戰一晝夜、將該敵完全擊潰、乘勝直追、前鋒已抵碭山附近、㊃右路在睢縣甯陵一帶、擊敗敵張繼武張敬堯袁家驥等部、連獲勝仗、現已進至歸德以東地區、㊄我大部軍騎兵、已向徐州宿州間挺進、㊅統計此次與敵人大戰四次、考城附近一戰、李八集一戰、柳河附近一戰、睢縣一戰、敵人損失有四萬餘人、判斷敵軍已無再戰能力、敵軍擬乘夜向徐州猛進、並一面積極進攻濟甯、謹聞、馮玉祥叩豔辰、

◎西北國民革命軍駐京辦事處通報云、接鄭州總部參謀處儉(二十八)電稱、南京十廟口總參議勳鑒、據孫總指揮良誠宥(二十六)電報告、我軍在定陶附近、截擊敵軍潘鴻鈞等部約萬餘人、均經悉數包圍繳械、俘虜敵旅長多人、獲軍用品甚多、潘逆鴻鈞逃至柘角樓村斃命、杜隊集寨內之敵、亦已悉數繳械、現我軍由定陶向濟甯前進中、又據石軍長友三報告、此次褚逆以徐源泉王棟等部二萬餘人、向我廖戰、被擊潰後、復親自率衛隊一旅前來增援、作最後之決鬥、皆係該逆精銳部隊、持有利器、與我血肉相搏、幸賴我軍官兵奮勇、以大無畏之精神、一鼓前進、殺聲震天、卒將頑敵殲滅、此役所獲戰利品以手提機關槍爲最多、諸逆僅以身免、現我軍正向徐州進擊中、各等語、特電奉聞、總部參謀處儉等語、

◉晉軍有收復大同訊 奉軍增援靈壽 大郭村有戰事

◎蘭封馮軍、向野雞崗魯軍猛烈進攻、現與魯軍第五軍激戰中、曹州歸德等處亦發生戰事、(北京二日下午七時電)

◎軍訊、商震已收復大同、向京綏路進攻、戰事極爲順利、(南京二日下午九時電)

◎奉張令王琦赴蔚州督戰、王已抵宣化、(北京二日下午五時電)

◎大郭村晉軍孫楚部、與奉軍騎兵接觸、尚未有大戰、(北京二日下午九時電)

◎涿州連日無戰事、韓麟春將赴石家莊、(北京二日下午七時電)

◎汲金純部在石家莊東南設砲壘、(北京二日下午五時電)

◎奉軍十六軍應振復師增援靈壽、(北京二日下午九時電)

◉圖炸奉兵工廠被拘

◎昨有怪漢一名、欲圖炸毀奉天兵工廠、被軍警拘獲、現方秘密嚴重調查中、此人似爲反奉派便衣隊之一、彼扮作工頭、雜入多數職工之中、正欲混入兵工廠時、被發見、遂遭逮捕、搜其身旁、藏有炸彈六枚、自謂欲圖炸毀兵工廠之首要機關、工廠監督特增派衛兵數百名、戒備極爲嚴重、(奉天一日東方電)

◉軍政彙聞

◎江蘇省政府委員茅祖權・陳和銑・今日下午一時、由甯到錫、劉雲昭同時由蘇來錫、茅氏隨帶民政廳視察員王述謙・張樹勳・郭鄰卿三人、住無錫飯店、俞縣長公安局長均往迎謁、茅之任務、係視察蘇常一帶吏治、調查民情、明晨坐水警廳兵艦、並拖船兩隻、往宜興溧陽一帶調查、兩三日後仍來錫回甯、(無錫二日下午十時電)

◎第二軍長魯滌平、昨日由漢來甯、當夜赴滬、(南京二日下午一時電)

◎第一軍第一師長蔣鼎文、今晚由滬到甯、(南京二日下午九時電)

◎鈕永建今晨往滬、(南京二日下午一時電)

◎紅十字會攜棉衣數千套、往龍潭賑濟災民、(南京二日下午一時電)

◉武岳車已通行 何健等部允許收編

◎武岳車儉(二十八)日已通、(漢口二十九日上午十一時電)

◎何健李品仙劉興等代表到漢、表示服從軍委會、聞當局允許改編、加入北伐、對何健等之地位、尚未定云、(漢口二十九日上午十一時電)

◎兩李品仙何健劉興三軍由程李收編後、以兩軍聽命北伐、但誰出征、誰入湘鎮壓、尚均無所聞、(漢口二日國聞社電)

◉鄂省之黨政軍訊 整理黨務委員接收黨部 國府所委人員均已到任

◎整理湖北黨務委員、艶(二十九)日接收鄂省及漢市兩黨部・總工會・兩黨報・暨黨之附屬機關、由衛戍部協同維持秩序、(漢口二十九日上午十一時電)

◎程潛以汪精衛儉(二十八)日電咨整理黨委會、整理會東(一日)日復程不接收、(香港二日下午四時電)

◎汪精衛電整理黨委停止活動、豔二十九日黨委接收省市黨部後、即令漢各級黨部省市黨部停止工作、(漢口二日國聞社電)

◎聞省黨部尚未正式接收、(漢口三十日國聞社電)

◎民國日報・楚光報・總工會・豔(二十九)日由整理黨委接收、聞省黨部亦接收、(漢口二日國聞社電)

◎湘鄂政委程潛・張知本・趙世瑄・白志鯤・甘介侯、開談話會、討論甯方原定臨時政委會條例、當決修正、(漢口廿九日上午十一時電)

◎國府所委鄂省財政交通各機關人員、艶(二十九)日均到任、(漢口廿九日上午十一時電)

◎省政府人員一空、已停辦公、(漢口二十九日上午十一時電)

◎甘介侯正式任交涉員、前往訪問英領、英領艶(二十九)日函甘、否認英有恢復漢口英租界支配用人或派軍隊佔據之意、至漢及各口岸護僑軍艦、只待秩序恢復、英政府必將撤退、並甚盼最近各特區安謐、深望撤除特區內駐兵、(漢口三十日國聞社電)

◎甘介侯艶(二十九)日接任關監督、昭(三十)日接任交涉員、(漢口二日國聞社電)

◎方振武儉(二十八)日離漢、赴孝感一帶視察軍隊、(漢口廿九日上午十一時電)

◎李參代表艶(二十九)日赴宜、與楊森商駐軍事、(漢口二十九日上午十一時電)

◎楊森派劉介藩代表來漢、與當局接洽、(漢口廿九日上午十一時電)

◎聞李宗仁奉召儉(二十八)日赴甯、公畢來漢、(漢口二日國聞社電)

◎劉之龍陷(三十)日返鄭覆命、(漢口三十日國聞社電)

◎聞楊森進駐沙市、(漢口三十日國聞社電)

◎傳葉軍先頭部隊已進至萍鄉、(漢口二日國聞社電)

◉收編陳國輝部之反對 郭鳳鳴將退永定 莊李兩部被繳械

◎戴金華等通電、反對軍事廳收編陳國輝爲省防軍、(福州二日下午一時電)

◎郭鳳鳴退撫市、將入永定、或赴上杭、(廈門二日下午十時電)

◎莊文泉李俊兩部、均被海軍繳械解散、聞係林國賡得楊樹莊令、以前收編各部、一律取銷、(廈門二日下午十時電)

◎汀州發現曾光前部、查係第四軍部屬、現駐汀待編、(福州二日下午一時電)

◉京津彙聞

◎崇修稅財部決照章征收新進之貨、已委定棊基愼等爲內外十三門稽征八所長、(北京二日下午九時電)

◎奢侈捐已開始、商界又呈府請願、但事在必行、預計年前商店停歇者必多、(北京二日國聞社電)

◎常之英昨約紳商各界、組設振濟慈善會、推華世奎爲會長、(天津二日下午五時電)

◎特區市政局現改爲直隸津沽市政公署、房產特捐總會辦、均正式通告就職、(天津二日下午五時電)

◎褚玉璞仍在徐、報載返津不確、(天津一日下午十時電)

◎美使馬慕瑞支(四日)日可到京、(北京二日下午七時電)

◎日使館對楊宇霆解釋仍不滿、現正考量辦法、聞日仍望滿蒙交涉續議、或可緩和、(北京二日國聞社電)

◎美使在東京已與出淵商妥無線電參案、兩方均讓步、可成立、(北京二日國聞社電)

◉湘潭輪在宜被劫 死傷各二人…船長被綁

◎宜昌一日來電云、今晨由下游入口之太古公司輪船湘潭號、昨晚因機械損壞、暫泊於宜昌下游十五英里紅花套之處、至午后十時半忽有土匪十餘名、乘划子來襲、亂開手槍、傷乘客二人、斃華人二等機關士及僕役各一人、搭客之行李及現銀二萬元、悉被劫去、並將船長(英人)綁上岸去、勒贖十萬元、(東方社二日上海消息)

◉北京公債市況

◎今(二日)日公債市、前場九六開盤收盤一五八五、七長六二六、後場九六開盤一五六五、收盤一五九、七長六二九、成交八十餘萬、(北京二日下午七時電)

◉首都慘案後援會招待新聞界

首都各界一一二二慘案後援會、現正極力從事於宣傳、希望各方面加以贊助、達到懲凶之目的、特於一日午後二時、在農民協會慘案辦事處、招待甯滬各報新聞記者、到十餘人、由左舜烈主席、報告該會組織、在希望政府對於此案、能以澈底追究、查出主使之人、依法治罪、一方對於死傷者之善後、負責辦理、並望新聞界加以督促贊助、達到後援會希望之目的、俾死者得以昭雪、傷者減少痛苦云、鄭會侯報告、後援會係在慶祝討唐勝利大會結束時所議決、加入者爲省農民協會・學生聯合會・特別市政府等、共二十餘團體、於二十六日組織成立、除常務委員外、分設總務・宣傳・交際・調查等四部、並設秘書處、專司來往文件、擬定宣傳大綱、組織宣傳隊、藉以喚起民衆、一面製定調查表、調查死者傷者之確數、不至湮沒云、劉霞民報告、是日血花公園四周、係一騎馬軍官指揮開槍倉卒間、不能辨其係何師軍隊、現正切實調查、各團體・上海各級黨部・各校學生・均有相當之援助、蔣介石汪精衛兩同志、亦來電主張嚴辦、定於本月四日舉行市民大會、希望新聞界予以公平確實之宣傳、以盡其天職云、又該會發布成立宣言及一一二二慘案宣傳大綱、其要求、㊀要國民政府組織特別法庭、緝拿主使實施各犯、到案公開審判、㊁從優撫恤死傷、㊂打倒把持特別委員會的西山會議派、保障革命民衆的生命和集會的自由、

◉中央黨校慘案後援會之表示 ▲最低限度的四個要求

中央黨務「一一二二」慘案後援會代電、對慘案有最低限度的四個要求、希望全國的同胞、起來一致主張、一致要求、一致實行、㊀懲辦主使犯及兇手、㊁撫恤死傷、㊂組織特別法庭公開審判、㊃保障革命民衆之集會自由、

上下千秋

◉堅忍

[illegible]亥投稿

天下之事、不懼乎其困難、而莫懼乎之不能忍、蓋能堅忍、則愚公可以移山、更何論其他乎。吾國人之弱點、而引外邦所輕視者曰「無堅忍心」。試觀泰西諸國科學昌明國家富裕、究其始、由孰非從堅忍中得來、昔越王勾踐之能十年沼吳、蓋亦以其雪恥之心堅且忍也。而今以吾四萬萬人之心之力、奮發圖強、堅忍不屈、吾知其能稱雄世界亦不過在十年左右耳。彼軍閥帝國主義者更何能撓吾堅忍剛毅之氣耶。

國際記載

◉日本又擬出兵華北

一日東京電、因華北方面戰況不安、白川陸相在與田中首相協議出兵準備說、(電通社)

◉保安會中之唯一問題

▲研究反對日內瓦草約之理由

▲俄代表向裁軍會發表一長文

一日日內瓦電、保安委員會今日開會、希臘代表稱、宜研究反對通過日內瓦草約之理由、英代表寂與登稱、英國政策、在以種種可能方法贊助裁軍公斷與保安之主張、今唯一問題、爲如何提倡之耳、渠甚主張採行可實施之計劃、渠極望能就一種大結果、他人欲研究反對日內瓦草約之理由、渠並不反對、但覺此點是否有益、殊可疑問耳云、今日之會議、全論手續問題後展期至明日、(路透社)

◎一日莫斯科電、美政府決定謝絕派員以觀察資格出席於日內瓦保安會議之請、(路透社)

一日日內瓦電、裁軍籌備委員會俄代表團發表長文一篇、附於昨日開會俄代表演說詞之後、謂歐戰之責任問題、如欲置論、實爲無益、因歐戰乃各大資本國間之競爭所致也、大資本國各欲維持其殖民地之地位與商場、以銷其產額大增之貨品云、又謂上屆海軍會議、與會諸國關係緊張、前途危機、實伏於此、是以大戰復作之憂慮、非無根據云、(路透社)

二日東京電、此間人士於注意本屆事務、故々報對於日內瓦事絕少評論、今晨僅朝日新聞載有社論、謂蘇俄之建議、在學理上殊可歡迎、但以意度之、即蘇俄政府亦知其不能實行、該報又以蘇俄不參加保安委員會會議爲憾、謂蘇俄行動若此、其參加裁軍大會匪特無味、且反足爲該大會成功之實在障礙云、(路透社)

◉澳洲工潮擴大

▲船主宣佈停輪工人失業者數萬

一日康白拉電、澳洲江干工人因工資問題、不允在下午五時後逾時工作、遂於十一月二十一日罷工、今事態漸形嚴重、船主已宣布在各口岸立即停輪、辭歇工人、以工人不守公斷處判斷爲言、雙方現皆不讓步、衆院今日開會、在工黨議員辯論兩小時後、通過政府所提出暫停尋常議案、以便討論工業難題之動議、澳相請國會贊助政府維持法紀保全必要業務之行爲、衆院已以三十二票對十六票通過之、工黨大爲反對、(路透社)

一日雪梨電、江干工潮明日將使五萬人賦閒、有鑛山數處、業已停閉、(路透社)

一日墨爾邦電、澳洲各口岸之船、因江干工人罷工、致不能開行者、共有七八十艘、墨爾邦一處已有工人萬人賦閒、(路透社)

◉外人之涿州觀戰談

奉軍圍攻涿州，聯四十餘日，激戰情形，曾見報載，最近華北正報載有英人高門涿州觀戰記，節譯所述，亦可覘知外人觀察戰事之一斑也。

奉軍發令攻城時，該城晉軍，皆潛伏於城下之戰壕內，同時並布置山砲十八架，機關槍兩架，亦同時進沒，使城外之進攻軍，不易辨別，迨城外槍聲停止，彼等即手持炸彈或手槍，徐徐由壕內爬出，向奉軍撲擲，自奉軍攻涿州以來，屈計已四十餘日，猛烈戰事，計有六次，有兩次曾延長至三日之久，奉軍死者約二千人，受傷者約一萬二千餘人，但對方死傷，當亦不在少數，涿晉軍俘虜畫，城內死者均秉於掘就之深坑內，數由埋完，即畫土一層，以備次日續行掩埋，至受傷者，則任其臥於地上，無人過問，予竟彼等所享受者，僅「休息」不受號令之指揮耳，予來涿州戰地數日，出外探險，均在戰壕內伏行，以步兵防綫內，可窺望涿州城，其被奉軍砲毀之缺陷，計有四處，亦賑賑可見，涿州城垣之堅固，有甚於月城，予並得見奉軍之重砲及機關槍正在發射，吾等前進時，須踐踏地上未經掩埋之死屍，而呻吟之聲，隨地皆有，殊爲可憫，予此次在涿州觀戰，所得之感想，(一)晉軍將領傅作義，死守孤城，勇敢可欽，並深服立志不二，較之其他軍人，以金錢爲去留，其人格不判自別，(二)涿州城垣堅固，而守者又勇敢善鬥，攻城者不啻以卵擊石，而奉軍將士，勇猛直前，毫無畏懼，亦殊可佩，即歐戰時此種軍隊，亦不易見，(三)奉軍所備之食品，僅數人菜羹一盂，而食之者如噉珍饈，嬉笑娛樂，一如平時，此種忍耐性，亦殊可貴，(四)城內外無辜之人民遭難而喪命者，觸目皆是，淒慘之狀，不忍落筆，(五)雙方軍隊，頗有訓練，而作戰法咸採用最新戰術，施用最新殺人利器，似皆平日練習有素者，

◉廣州罷工工人縱火

運動保留飯堂宿舍無效　屢次開會均被制止捕究　廿五日晚四處同時起火

廣州通訊，省政府前以香港各罷工工人，經兩年餘之奮鬥，日中祇得飽飯兩餐，幷無生計，情殊可憫，遂毅然籌集鉅欵，分發各工人津貼，俾資謀生，同時將罷工飯堂宿舍結束，詎罷工會之激烈份子，以坐食兩年餘，一旦取銷飯堂宿舍，則覓回職業，殊感困難，將來生活如何，殊無把握，因之一般共產黨，即利用此機從中煽動，希圖搗亂，若輩亦慣政府不能給養，於是屢次集合會議，擬聯絡罷工飯堂及宿舍，但政府方面，以工人謀生有路，此事應毋庸議，且非出諸衆人之意，故迭次均派警將會議解散，如十一月二十日，該罷工工人等聚於越秀南路惠州會館廣州工人代表會，秘密會議，意圖反抗，爲公安局長朱暉日探悉，立派偵緝督察多名，率帶保安隊一隊，乘鐵甲汽車，馳往圍捕，警隊衝入會內後，各工人紛紛逃竄，警隊開槍制止，有兩人傷及要害，倒地斃命，辛被搜獲二十五人解局，并搜出各種標語，聞當時若輩經已議決，向政府請願，如政府不允，即大舉包圍，或舉行某種手段對待，故二十四日，若輩又有三百餘人，集合於吉祥路省政府側中央公園第二度横州口開會，各人皆手持紅旗，書有(紅旗萬歲)，(誓死反抗解決省港罷工)，(誓死不退出罷工宿舍)等標語，擬散會後，即赴政治分會及省政府請願，不料又爲公安局探知，斯時已有偵緝黃本等多人，到場暗中監視，到時果有多人高立演說，黃本等遂與派借用電話報告公安局，局長立派督察員二人，率領保安隊一隊，前往圍捕，並電令該管第二區署派撥衛警，協同辦理，保安隊武警抵步，彼輩仍置之不理，高呼口號如故，乃由隊之督察員喝令警隊開圍捕，又獲爲首者廿五人，解局訊究，彼輩遂決實行其搗亂計畫，決定於二十五日晚，同時在各宿舍飯堂縱火，因罷工宿舍飯堂，當局已限令二十七日即須遷出，縱不能留戀，不如放火焚之也，幸事前市當局微有所聞，擬定是晚八時，即派警及保安隊，分往各宿舍監視，但迫不及待，下午六時許，已有四處發生火警，(一)東堤，由六號煤炭工會起火，念四號船主司機工會，及三十二號金屬業工會等處起火，共燒去二十一間，多屬酒樓妓館，損失約數十萬，(二)堤，由海珠前二百九十號華盛頓西菜館起火，該店四樓係金屬業工會宿舍，僅燒去後座，(三)洗基，由八號海員寄宿舍起火，全間燒去，(四)西文街，由五十二號海員洋樂隊宿舍起火，延及隣五十四號，共燒去兩間，以上各處工人放火時，或用火水油淋濕紙張，或用火藥包着，當未起火之前，各工人早已遷出，且餘經已被焚之宿未成災者，亦有多起，一時不能查悉，公安局聞報，立下令戒嚴，所有局內督察偵緝，皆出隊分往各區，率同警兵，前往各罷工宿舍監視，乃搜查，尤其注意已遷出之工人宿舍，及成司令黃琪翔，亦派兵一營，交公安局調遣，協同維持治安，以故雖起火，尚未發生搶劫，並拿獲放火工人數名，訊據供稱，約同放火地點共有六十餘處，並決定九時以後，即同時施放炸彈，欲將廣州全市搗亂等語，翌日，公安局爲防範再有意外起見，限罷工工人即日出境，不准再逗留市區，將宿舍分向業主，有戀戀不行者，則由軍警督遷，先將所有用具，搬出屋外，擠留路旁，並通知各業主，迅將各舖戶領回，其未有業主投案報領者，暫時派警駐守，嚴爲防範，截至二十七日止，市內罷工工人，已離去七八成，政治分會二十六夕會議，亦以各界護黨運動大會，本定翌日(念七)舉行，參加人數必多，屆時誠恐有反動派乘機搗亂，議決致函民衆運動委員會，暫行緩期舉行，並不准近郊農民來市參加，以免發生意外，該會即已改期十二月一日舉行矣，(十一月二十七日)

◉烟霧瀰漫之北京城

實行雅片公賣

定局前之曲折

北京當局，擬實行公賣煙土一事，謀之已久，因恐外人或有抗議，遲遲不行，惟由三四方面軍團部設一戒煙總所於西城槐錢胡同，非公開的辦理此項捐稅而已，潘內閣成立後，復以籌欵困難，遂由財部閻澤溥與其總角交郝秀峰商議，擬由郝等出名，作爲官督商辦，乃由郝約其友人許幼卿合辦，許又約粵人鄺某等，共同商量辦法，此議亦漸成立，其後以郝係商人，總辦一職，究不其宜，於是約湯玉麟之駐京代表金鼎臣爲總辦，郝爲會辦，許任坐辦，因金與湯及察哈爾都統高維嶽均有交誼，煙土既出熱察二區，似如此恐不動耳，但當時因三四方面軍團部反對，咋歸部辦，韓麟春又電保其妻弟杜荊南爲總辦，事遂歸中止，約一月後，又有人提議以張作霖最信用之星相家錢澄爲總辦，以調停之，並利用錢在張面前說話，議又復活，且擬月送二千元與錢，但無實權，仍以郝爲會辦，負採販保管之責，許任坐辦，有用人之權，定名爲京兆全區禁煙善後總局，錢已允之，並互約於十一月一日下午同時就職，詎知錢乃臨時翻悔，先於十月一日上午到局就職，且立即張貼布告，發表各科正副科長科員等，郝許二人於是不肯就職，閻澤溥爲調停計，曾改派次長朱有濟兼總辦，朱亦畏得罪於錢，不敢就，此事乃又擱淺焉，迨至本月中，經各方疏通結果，遂又以金鼎臣爲總辦，郝則爲會辦，許仍爲坐辦，因金現任京綏奉軍後方司令，不能來京久居，復派杜荊南爲暫代總辦，杜已允就矣，而同時忽得三四方面軍團長電召赴保定，杜不得已，臨行呈請以郝兼代總辦，故直至數日前，此事始完全確定，確定後復經數日之商議研究，廿四日上午，郝許二人乃正式到局就職，此事於是告一段落焉，

總局之分設立

此局現設於虎坊橋四十五號房，定由財部辦，即官督商辦，故總辦會辦坐辦，以由財部委任，對於三四方面之戒烟所，則撥二十萬元爲結束費，以後按月更由該局撥付十五萬元與三四方面軍，局中職員，約分八科，有總務文書庶務會計稽查徵權等名目，每科設正副科長一名，科員二三四名不等，另有辦事員書記稽查等名目，開支薪均甚多，總局以外，並設分局二十四處，北京城內警察區，原爲二十區，每二區設一分局，共爲十局，城外東南西北四郊，每郊設一分局，京兆所轄二十縣，則每縣設一分局，分局長不必由總局派，只以能繳納規定頗數之保證金者充之，計城內十分局及四郊四分局局長，每人保證金五千元，二十縣則按大中小三等計算，大縣分局長，保證金二萬元，中縣一萬五千元，小縣一萬元，各分局得創辦伊始，各人深慮或有不測，或慮所定三年之期不克如此長久，且預計所繳保證金五千元，不速非在四五月，不能收回，故猶觀望不前，二十四日僅南河沿二十四號之第十分局，同時成立，局長潘夢九，亦已就職，至其銷售辦法，聞分兩種，一由總局發給各分局煙膏一千兩，分局則繳五千元，(保證金以外，)一說暫先發給，至月底始繳欵，)並向總局領取印花票即銷煙膏者向分局存放，以爲發售煙膏時，照價各者貼之用，一由分局自行採販煙土，故有煙土每兩徵捐大洋二角五分，煙膏每兩徵捐四角之規定，現在除各縣分局，因戰事影響，成難迅速成立外，城內外分局，遂料在一月後，當可完全成立，故財部昨已由朱有濟下條，先撥給總局以印花票面十萬元，交該局徵權科副科長邱會奎領去，以爲分發各分局之用，並聞彼等曾詳密計算，北京城內外人口，已有一百十二三萬人，以百分之五爲吸食者預計之，可有六萬人，以一人每日吸食量平均五錢計之，日可銷售三萬兩煙膏，以每兩約大洋五元計之，則每日可收現欵十五萬元，每月可得四百五十萬元，益以膏土捐，及下述之煙燈捐，總可收五百萬元以上，故謂，事如辦理得法，誠可補從財政之困窘，惟其收入如何分配，則未聞其詳耳，

煙燈捐之分等

所謂煙燈捐者，係倣山東天津等處之法，分爲五等，(一)特等，不限吸食人數，此爲即煙館者而設，每家煙館，約計必在五燈以上，來客愈多，燈亦愈多，故捐亦最多，(二)一等，每月每燈征捐五元，此爲個人吸食者而設，凡年在二十五歲以上，至三十四歲者，適用之，(三)二等，每月每燈征捐四元，此爲年在三十五歲以上，至四十四歲之捐，(四)三等，每月每燈三元，此爲年在四十五歲以上，至五十四歲者之捐，(五)四等，每月每燈二元，此爲年在五十五歲以上，至六十五歲者之捐，凡年在六十五歲以上者，雖吸食亦不征燈捐，惟年二十五歲以下者，則不准吸食，

銷售數之預算

又據個中人言，此次毅然實行此事，不獨對於外交上已有應付方法，即於內部利益之計算上，亦已籌之熟矣，因再計京師城內二十區及四郊四區，至少當在五萬人以外，每人每日吸食之量，平均至少當在五錢以上，故概數作每日銷售三萬兩，實有可靠之數也，此其預算，據記者平日所聞，亦尚相合，緣北方人吸食鴉片煙者，皆用大口，絕無如南方人之用小口者，其每一口煙之大者，至一錢以上，甚則至二錢，且如橄欖核，記者前歲曾於某公子處目擊之，至小者，亦必在三分許，蓋每膏一錢，僅燒作三口或四口也，故煙量大者，每日可吸四五兩，少亦一兩許，吸五錢者，則比比皆是，北人謂此爲「過癮」，非正經的吸烟也，聞數年前死於陝督任上之閻相文，每日吸十四兩，現在統兵中之某新田，且有日吸二十七兩之說，某公子亦日吸四五兩，其燒烟之法，亦與南人異，每人大約必備五個燈斗，多者至二三十個，另有僕役爲之燒煙，吸時則左右分吸，一氣必吸足如干口然後已，昔有某大僚，日吸五兩，每兩作七口，凡無癮者，入其吸煙室，不能過十分鐘，必頭暈眼花，甚至嘔吐，蓋吸時必一氣盡十二口，其煙霧瀰漫全室，雖對座面談，伸手不見五指也，又如某公子，前年一次向某軍閥購煙土二萬五千兩，民國十三年冬，國民軍班師回京，查得總統府曹錕居處，有烟土數十箱，可見北人烟量宏大之一斑，以平均每人每日吸食五錢計之，實最低額之量矣，故若以每日銷出三萬兩計之，一月中之收入，總在五百萬元上下，再合以京兆二十縣之銷數，則其收入，更在五百萬元以上，即令扣除一切開支，可入當局手者，亦必有三百萬元以外，並聞擬定之分配，大約軍費占十之七，政費或其他開支，約十之三，果爾，則北京各院部署之窮官僚，今後按月皆可領得數成或至一月之薪俸，豈不美哉，惟彼等之憂慮，約有二點，(一)深恐本系現在之地位，不能保持長久，三年之期，固絕對不敢作此想，若有半年，尚可支持，且亦可撈若干利益，故自不敢作半年之想者，僅望能支持四個月，若能有四個月，則其所繳分局長之保證金五千元，即可於此中找回之矣，況各分局，在軍事期內，無論辦之敢，可恃者惟京師城內外之十四分局，故頗有不欲成功之憂，迄今(二十六)日止，惟有東郊與北郊二分局，無人承辦也，即以城內外分局言之，最爲豐厚者，不過城外繁盛地方之三局，此地區京師最繁華地帶，且有八大胡同妓寮在，茶樓酒館最多，公寓客棧旅館亦最盛，其餘若東西兩城，雖屬次富之區，無如多係有勢力之住戶，或外人居宅，學校病院等類，縱有吸戶，不易稽查，北城雖多住戶，但甚困窮，尤多滿洲旗人，中區則爲宮殿衙署之地，亦不易有起色，且以南城數局，均爲個中人之關係最密切者得之，其餘始分別繳納保證金者，至於四郊，皆轄地區雖甚遼闊，然舖戶較少，公共會集場所絕無，住戶亦屬農民土著，僅南郊有南苑及豐台南站等地，稍可獲利，故城內亦昨日止，已皆有人出面繳納五千元保證金，取得分局長，南郊西郊，亦已有人，獨東北二郊，至今日尚未聞有人承辦也，今後最實行者，亦當四外城之數分局，其餘約須一月後，始可知其詳細，聞今日將有商人出面尋覓房舖，以爲開設烟館之用，旬日後已再見此絕跡二十餘年之煙館矣，

辦理之困難

現在彼等之最感困難者，對於一般住戶之吸煙者，尚未聞有如何辦法也，吸戶不易就範，且不易查考，京中人口，現達一百十二三萬，吸戶固必不少，但至今日止，均在秘密中，□有公館之舉，亦恐一經報明，以爲不能自由，且慮將來官員借端需索，故皆觀望不前，當事者之煙燈捐，與此兩種固入，尤於查考私販，亦有困難之處，對於中下級普通住戶，及旅館公寓客棧旅館茶樓酒肆，以及娼寮等處，固比較易於稽查，然於一般有力者之住宅，不但有勢力關係，面子問題，不使如尋常住戶之對付，且即許其查察，而堂宇深沈，院落櫛比，究以何屋爲起點，實不易着手，尤恐綱及閭門之內，惹及面子問題，故彼輩於此等處，實最費商量也，此外對於採販煙土一事，現時雖已全劃歸財政部，然今日之世，最難對付，而又最不能不對付者，則爲軍人，彼輩不特有特殊勢力，非普通官吏或警察稽查所能制，且有槍械，彼輩目擊大利所在，決不肯讓日讓之他人，日後必依舊設法採販來京，其來時非皆有相當軍隊護送，有某軍司令部某師司令部某某旅某部統等之封條，無論何人，不能檢查，亦且絕對不學，雖有京師憲兵及東北憲兵，然與彼等不難互通聲氣，合成團體爲之，回憶去歲夏間，即有某部軍隊與某部憲兵衝突之事，彼時京師警廳及衛戍司令部，均束手傍觀，現今日之所謂總局稽查員，是以彼等最慮以後將發生類此之事，不特無法禁止私販，且恐無法稽查吸戶，蓋吸戶亦可與此部分武人聯絡，抗其侵擾，故也，有此數端，故彼等當事者，亦無必能辦成之把握，雖有一部人，尚在奔走運動，然其實際，則個中人特爲一種宣傳，使彼輩趨附之耳，又聞彼等在此不可必成期間，猶故意宣傳其必成者，蓋爲鼓勵吸戶及商人之計，且彼等所受者金甚鉅，客得游時豪華也，

中國戲劇講演錄(七)

淩霄漢閣主

京朝派之「打」就是指的武工，而不僅爲武工凡跌，撲，(如天門走雪)舞，蹈，(如開櫃開府打棍出箱之種種身段摔髮「掉毛」等)謂之文戲武做●)皆屬於此範圍●若定一個藝術上的名詞，自然不如改用「舞」字，則凡文戲裏的跌撲，舞蹈，武戲裏的步伐，回合，都可包括了●北京人常說能使「文戲武做」的要算譚鑫培，因爲他演瓊林宴，朱仙鎮，翻臂，奇冤報中毒等等，帶跳帶摔撲的藝術，都能雲接老到，全是武術幼工裏磨鍊出來的●至有「武戲做文」要算楊小樓，爲他雖演長坂坡，惡虎村等等大武戲，於種種開打的陣勢中，仍能出以好整以暇，顯到表情一方面，不專以槍花刀片觔斗旋子見長●

京朝派的武工，第一講究氣度沉穩(鎮台)，第二講究動止中節，不濫繩墨，第三才是武術的花招(如出手之類)所以一掀簾，一亮相，起霸，走邊，都要周旋中規，折旋中矩，含有「禦何術」的美性●小生戲如臨江會，八大鎚之要劄子，兩條雉尾，忽而平行，忽而雙舉，忽而交合於口，左右成兩個大圈●八大鎚更有一對雙槍，作十字形平行線等與之輝映●若是武生戲的背後之四靠旗，下身之四扇甲片，當動作之際，合成圓球形●即立坐行止，無不具有一種(Geometrical)之美性●舞者之身，自頂至踵，如物之有軸，故無論如何舞法，皆不致軟斜凌亂●(如海洋派之渾身沒有骨頭)●又各種武器舞法又各有區別，舞刀自是舞刀，舞棍自是舞棍●白水灘十一郎之棍，又不同於猴子之棍●凡此精緻之處，皆非外省所能有●蓋京朝觀客，講「徵歌選舞」四字，認爲戲劇之要素，全在於此●故歌曲之字調腔板之外，即注意於舞蹈之中規中矩，而京派舞術之佳，亦薰陶之所致也●

在此名言雜素之空氣中，真刀真槍，觔斗旋子，無論「打」的如何熱鬧，皆爲京朝所不取●兩相比較，覺京派武工之台風工架，乃屬上乘，然而過猶不及●如楊小樓近年演戲於應有之舞術，亦多偷減●槍花雖不必太花，而小樓竟以槍略舉往外一揚了之，台下以其台風工架之後雅，已足賞鑒，更不責備，如是則武術將僅爲工架之代名詞，亦大謬矣●

京朝派之武工，有所謂內工者，無論如何巧妙之武工，總須以「行所無事」之態度出之●例如錢金福演陽平關，其手中之大旗乃極輕之物●能虛空一拋，在空中作一螺旋形而落於中軍之手，極爲美觀，如不著力●非有堅實之工夫，不能有此體地●此外汪派之要五色大旗要帶子舞劍爲尤難，京派之武功摔打，又有一輕字訣，總以靈捷自然，台上地板不許着一些聲音，若外江派之跳的地板亂響，雖覺熱鬧，非京派之所尚也●

綜京朝派之演戲藝術而言，其所最重者恰恰藝一部分之「歌」「舞」●合乎朝士大夫名流雅士「徵歌選舞」的原則，就算是上等的名伶●因此京班之唱做念打，口眼身步，至精極雅，冠於全國●而戲劇之殘破不完，永不能進步，其病亦在於此●但就歌舞兩端而言，唱念之練要精沉，不浮不亂●舞術(武工，跌撲，身段，工架，)之講臺儒雅，動止中節●都是不可磨滅的優點，能代表一種藝術的精神●不過若就此便算京戲已臻至善，未免不知戲劇爲何物，劇藝與伶藝之分別，有些囫圇吞棗耳●(以上講京朝派完，以下講海洋派)

開闢太湖建築鐵道新計畫

▲擬分募借及忙漕帶徵兩項

無錫巨商榮德生，爲發展地方實業，節省貨運起見，有主張開濬江陰無錫之運糧河，以達太湖，預備將來長江輪船，可由江陰直駛過錫，以達太湖，濱湖各縣，均成熱鬧市場，此項計畫，曾由榮氏聘請專門人才，從事規畫，擬徵求各縣人士同意，着手興辦，近悉榮君對於此項計畫，仍欲積極進行，以底於成，現已擬有具體辦法，大略係分下列七項，(一)開濬江陰無錫兩縣原有之運糧河，預定須開闊一百丈至八十丈，深十五丈至二十丈，俾可行駛長江輪船，而在入湖之口，設立水閘，以調節水流，(二)開濬太湖，查太湖三萬六千頃，水淺浪高，易於淤積，以前錫湖公司航綫，亦曾用機器開濬，所費鉅萬，不久又復淤塞，是以將來須請專門水利家，詳加研究，再行開濬，俾能行駛鉅輪，(三)築路計畫，在開濬江陰錫運糧河，工程浩大，不易舉辦，然交通事業，水陸相輔，現在沿錫間未能行駛長江輪船以前，不妨先築滬錫輕便鐵道或汽車道，則各種商貨，可由長江輪船運至江陰，再由陸運，以達內地，而內地之商貨，亦可由陸運，較之輪運上海，再由火車運入內地者，便利多矣，且運費亦可節省，(四)整理濱湖各縣，將來主張在浙之杭嘉湖，蘇之蘇常錫宜，皖之廣德等濱湖各地，築一環湖鐵路，以利交通，(五)(六)兩項從略，(七)經費問題，可分募集公債及帶徵忙漕兩種辦法，但募集公債，僅可用之於第(三)項計畫，因建築輕便鐵道及長途汽車道，有所利可圖，將來投資者必多，募集公債，亦較易舉辦，其他各項，爲遠大計畫，恐大多數資本家，不願投資，則惟有帶徵忙漕之一法，查總理建國大綱，凡發展地方事業者，向可呈請政府，留撥國省等稅，但現在革命尚未成功，未到訓政，憲政時期，當然談不到建設，故留撥國省等稅一節，難成事實，惟有帶徵忙漕，較易實行，即在應先估計工程，擬定計畫，然後再由各縣縣同意，帶徵若干，逐項進行，以底於成，據聞榮氏個人意見，對於以上七項計畫，以第(三)項爲最易進行，且可提早辦理，第四項比較的不甚切要，但可聽後舉辦，惟第七項經費爲根本問題，須俟經費有着，始可興辦，故近日正在聘專門家估計工程，將先徵求各縣同意，然後循序進行，

◉甯波湖廣輪被撞

▲傷船亦微傷　▲乘搭客人

甯波行駛台州之湖廣輪船，於陰歷本月初九日上午十時許由甯開台州，船中乘客，均係該兩處之勞動界，約共五六百人，因船身狹小，所以上下統艙擁擠無立足之地，已是不勝其苦之象，殊料之風浪激勁，故至各埠，已較平時遲至二三鐘矣，不料夜間一點許，竟在洋面，突遇閩船一艘，迎面而來，該輪躲避不及，被撞甚烈，死傷亦多，茲將所得詳情報告如下，

出事處與損害情形

該輪於夜間一時二十分鐘時，由石浦起碇，開駛至南田所轄之牛頭洋面，突來閩商船(即白底船)一艘，頭衝撞，湖廣輪之餘艙，而該閩船之受損，亦屬不淺，查該輪首左側中艙，係賬房間，下艙即是高台甲板處，並有艙一間，大艙間均遭擊毀，約計丈餘，一切房壁亦均漂毀無遺，所以乘客紛紛落水，約有二三十八，均不及救起，至輕傷者，有五六人，內二人，一傷頭部，臟腑迸出，一傷肚腹，均即斃命，

駛回石浦兩船交涉

該輪遭劫後，因卜部受傷輕微，尚能勉強開行，遂折回石浦，船中乘客，或登岸投宿，或仍在原船，候至翌午，大半改趁舟山輪回台，湖廣擬在石浦略事整理，再回甯波重行修葺，又閩船既撞湖廣後，初知洞穿輪身，傷斃多命，遂即逃逸他處，後因已船受傷亦烈，爰於次晚向開往石浦，要求湖廣賠償，閩所持理由，謂該閩船係順流直下，而湖廣竟不鳴汽笛，預作警告，究竟誰爲禍首，必至涉訟公庭，始得徹底解決，

湖廣負傷駛回甯波

湖廣輪業於昨(三十日)下午四時許，負傷開駛回甬，該輪機部中艙及下艙，被撞一大窟窿，面積約丈餘，艙內器具，亦毀一空，破碎船舷，尚餘隱留有血痕，據該輪公司職員云，湖廣輪於十一月廿八日由甬開往台州，是夜三時，由石浦駛出，至附近山門口江面，驀面忽來福建木舡一艘，湖廣輪即鳴汽笛懸燈，令其讓在紅燈方面，是時適風浪甚大，該船不及避讓，直向前駛，以致對撞，該船頭錨撞破，湖廣輪之損傷甚重，下艙之賬房間四五間，及下艙船邊，皆被撞破，幸機器無損，下艙一客人臥於艙邊，船板皆壓在該客身上，受傷頗劇，業已送往石浦醫院醫治，另有客人三四，受傷較輕，亦送海門醫治，茲受傷客人醫費，皆由永川公司津貼，湖廣輪因受損不能前進，所有乘客與貨物，乃轉由他輪運往台州當岩，該輪此次被撞損失，一時雖難確實計算，然總在五千金左右云，

◉要聞簡報

南京

◎在寧中央各執行委員，大都赴申與三日之預備會，國府一切政務，皆由李烈鈞在京主持，

◎財政監理委員會，於一日上午開第四次會議，伍朝樞等均到會，因人數不足，改開談話會，所有議案，待下次開會時，再行提出追認，

◎司法部調任江寧地方法院首席檢察官余世勳爲丹徒首席檢察官，遺缺委十果繼任，

◎市政府令行公安局長孫伯文，節減經費，孫局長現已裁去六七十人，共計每月減省一萬餘元，

◎市政府令工務局，取締不良建築，如公共場所之各戲院，均將一切實修理，損壞橋樑，重行改建，

◎暨南大學，函請財政部會計司長俞希稷至校演講，俞定下星期前往，

◎外交部令江蘇特派交涉員，並駐荷屬東婆羅洲支部執行委員前導僑工舉行國際勞動會時，三馬林達縣丞苓菊林等檢斃僑胞十餘人一案，繼續向荷蘭交涉，

◎南京各界衛生委員會，二日下午，舉行第四次大會，討論居宅與及野犬收容所章程，

◎省黨部工人部指導科，昨日派出滬寧線工作人員，指導科主任羅琳赴蘇州工作，幹事鄭晉南至崑山常熟太倉調查，幹事□松岩至南匯川沙青浦崇明松江寶山視察，幹事楊建民至南匯浦東家閔南鍾業職工工潮，

公電

◎蘇省政府來電　各報館均鑒，伏讀國民政府通電，張逆作霖擬將比國退還庚欵，發行美金五百萬元公債，並延長中比滿期條約五年之舉，已向比使聲告等因，循誦之下，憤慨曷已，竊思廢除不平等條約，爲本黨對國際間最合理之主張，故得多數民衆熱烈擁護，現正積極努力，以求貫澈，乃比國悍然蔑視吾國民衆之公意，以圖延長不平等條約之利益，易張逆作霖割據北方，強驅同胞頑抗義師，久爲國民所痛惡，今國民革命軍節節北伐，著著勝利，行將予以最後之懲罰，以彰國法，比國以交換私利之結果，竟敢貸以巨欵，助我公敵，長我內亂，尤堪髮指，凡此二端，均爲我國所絕對不能承認，敝政府率江蘇七千萬民衆，誓爲國民政府後盾，一致反對，以促比國之覺悟，尤望全國同胞一致抗爭，力圖挽救，黨國前途，實利賴之，迫切電陳，尚希垂察，江蘇省政府主席鈕永建，委員葉楚傖，何民魂，何玉書，茅祖權，劉雲昭，陳世璋，陳和銑，高魯，張壽鏞，張乃燕即東，

◎江北運河工程局代電　上海時報館鑒，運河新河壩，於本日晨十時合龍，合電奉聞，江北運河工程局夏場樹鹹東印，

▲尚有地方消息移入第二張第七版

時報新光

第一百六十二期
十六年十二月三日

上海法租界公園之秋花　龐冰玫攝

昨日由粵來滬之要人　參看上海記載

(一)執行委員陳樹人夫婦　紫如音攝

(二)執行委員于法勤

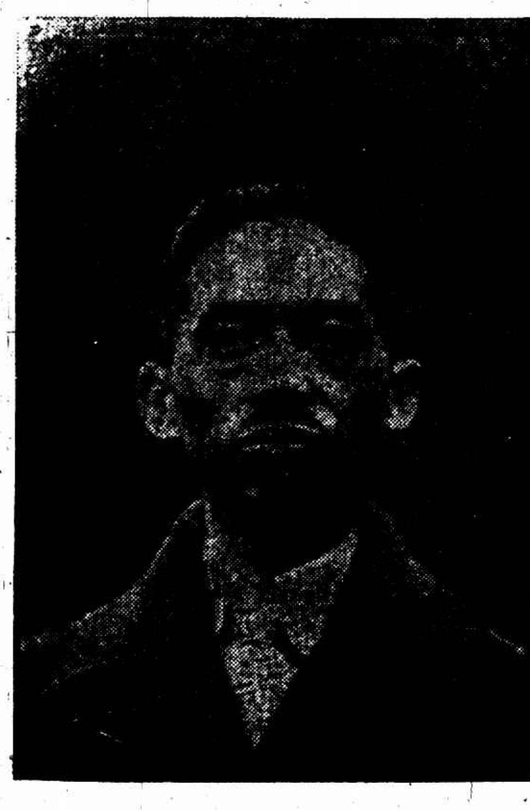

(三)執行委員甘乃光

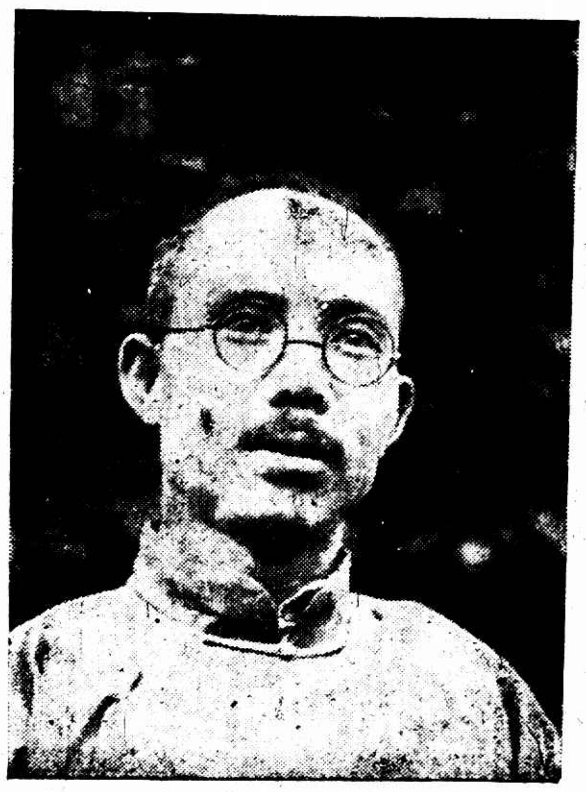

(四)執行委員王樂平

(五)監察委員潘雲超

兩淮鹽運使馬齊平款宴大學院秘書長金曾澄兄妹及財政部[illegible]同志十月三十日游揚州瘦西湖後在徐園攝　王宏元投稿

僑商陳啟森招待新聞記者

平湖旅滬公會同人

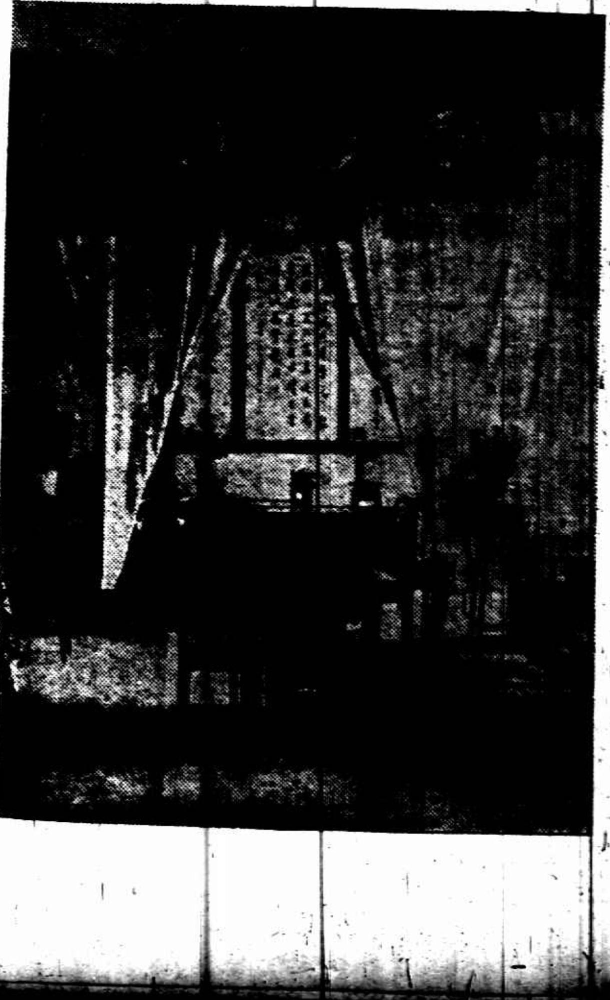

漢口大旅社客廳之布置　是社今日開幕

昨晨上海空前之大火　參看連日上海記載大火時情形已載昨日本刊　榮華照相館攝

(1)長豐麵粉廠之外觀

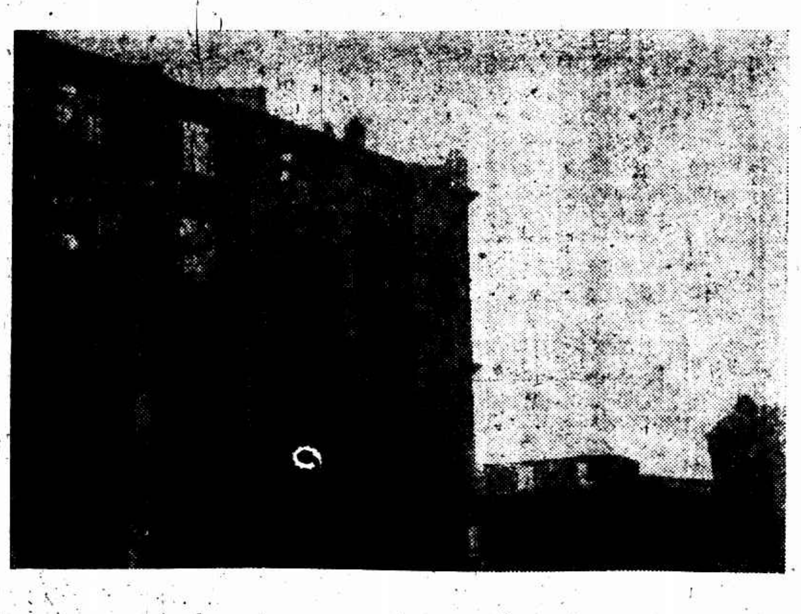

(2)長豐麵粉廠殘餘之牆壁

時報新光小廣告每日每字二分

旗袍　湖霞緞　花樣新奇　特出心裁　質地細密　永不發毛　艷麗無比　定價克己　上海北四川路十二號　都錦生絲織廠滬行

張叔通重定書例　(楞書)每字方尺兩元兩尺四元三尺八元(楹聯)四尺四元五尺六元六尺十元八尺十六元(堂幅)照楹聯例(屏條)照堂幅例加倍(橫幅)照堂幅例(扇面)兩元(名刺)二元　收件處本館

浙江路念五號花筱園口　皇后鞋室　專製高等各種女鞋　參觀無任歡迎　請選　電話中央九七三六

馬　租界二馬路望平街口　馬教和　精製絨帽緞帽

註冊商標　陳　法租界吉祥街　老陳大一帽莊　特製絨帽緞帽

有利汽車公司　新開路小花園　電話四九一〇　特備新車　日夜出租

英租界大馬路郵政局斜對門　上海時計鐘表行　新到愛而近珍寵手表

英租界大馬路四百九十一號　史惟記鐘表行　聘請超等技師專修各國鐘表

本報控林澤蒼于臨時法院

八暖使、欲將原告暗殺、查…白花及印刷所主陳伯春一…父母每日留伙食錢半元給一、規實一頓、則…四…餘元、林…來…現一堂、是…劉…七…到來…

上海記載

◉預備會日期須重商　陳樹人等五人已到

▲今日二次談話會　第四次中央全體會議自第一次談話會後、本有於必要時再開一次之決議、茲以在粵委員王法勳陳樹人甘乃光等、業於昨日抵滬、各項問題有再行談話之必要、決定今日下午三時仍在拉都路舉行、通告如下、敬啟者關於第四次中央執行委員會全體會議事、經十一月二十四日談話會議決定本月三日至五日開預備會、現在漢口鄭州廣州各地委員均已復電啟程或已到上海、惟尚未齊集、而關于預備會事宜亦有先行公同籌商之必要、茲定於本月三日下午二時仍在拉都路三百十一號開談話會商決一切、務請准時惠臨是荷、譚延闓汪精衛蔣中正同啟、十二月二日、至此次談話會要點、據汪精衛諸民誼兩君語記者、第一在決定預備會之日期與地點、第二歸納各項提案、第三爲組織秘書處等、

▲陳樹人等之表示　在粵中央執監委員陳樹人甘乃光王法勳王樂平潘雲超五人由港乘日郵船春陽丸來滬、參加預備會議、該輪業於昨晨六時駛抵淞口、至八時四十分由小輪駁至新關碼頭登陸、乘汽車赴汪精衛宅略談片刻即散、陳樹人昨晚寓一品香、甘乃光寓大東旅社、王法勳等三人即宿海格路八百七十五號之招待所、顧孟餘以遊澳未返、須緩遲一二日來滬、五氏對各報記者發表之談話甚長、其要點約如下載、㈠根本反對特別委員會、㈡粵□原因有二、焦點在反特委會、其次則爲黃紹雄有解決黃琪翔部隊之陰謀、張黃乃自衛並非共產黨、㈢欲解決一切糾紛必須開中央全體會議、㈣對本屆會議意見已盡在提案中、㈤正式會議地點之在甯在滬、惟多數委員之意見是從、㈤如國府下令討伐計逐先發動、在粵各委員已有通電發表、担保張發奎黃琪翔、本人無論如何極端反對、㈥外交爲國民黨整個之計劃、個人不便自由發表意見、㈦武裝同志之自由行動、以黨之不能一、黨之所以不統一、當歸咎領導人物之不能集中意志、陳樹人君又謂陳公博等以政務紛繁不能離粵、余與甘乃光君本亦不能分身、余任廣東建設廳長、近方通過一月撥二十萬元經費以爲建築公路之需、限定日領八千元、必須早日返粵規劃、如得預備會之許可、不俟正式會議即當離滬、

▲張黃等與汪精衛　今日在廣州之中央委員王法勳甘乃光陳樹人王樂平潘雲超諸君到滬、携張發奎黃琪翔李福林陳公博諸君致汪精衛各函、其要點如左、㈠粵中同志誓死擁護第四次中央全體會議反對特別委員會、㈡關於粵事聽候第四次會議解決、㈢請傳粵中將和活容共政策、純係奸人誣衊、粵中同志以中央之意旨爲意旨、決無個人主張、斷無於中央分共以後復有容共之舉、㈣此次事變係因黃紹雄聯同陳濟棠所部向東□北江三面包圍、欲消滅護黨軍隊、故不得不迫而出此、㈤現在黃紹雄仍聯同陳濟棠積極調兵、黃部已集中梧州東下都城向肇慶襲擊、粵中同志不得已只有極力防禦、然亦以驅其出境爲止、不願深入桂境致生糾紛、一切大問題悉聽候第四次會議解決、

▲李烈鈞在甯表示　國民政府各常務委員於星期四日接見滬上各報駐甯記者、發表關於時局之要點、是日由李主席出面招待、向記者云、上海爲時局中心、中外人士觀瞻所繫、報紙宣傳之力量、尤爲重大、不容舛誤、政府對於廣東問題、雖屬局部關係、軍事委員會已擬定對於黃□有相當辦法、（按另一報告有國府即將發表討伐令說）如果有地盤觀念及地方主義發現、皆□將其打破、處此時期、絕不能容其有封建思想、如國民黨內再有共產黨發現、當然□撲滅共產黨、即是準共產黨亦要務將其撲滅、不能稍容、中央政府對於黨務政治、均有一定處分之標準、毫無成見、現在廣東共產黨很多、非決定肅清不可、（記者問）上海預備會不日開幕、主席及各委員對於特別委員會之意見何如、（答）政治與軍事皆須同時進行、不過在茲軍事重要時期、政治方面不能不遷就軍事、至於特別委員會與政治軍事皆有若何之關係、不至相當時期不能停止其職權、而政治軍事皆要繼續進行不能停頓、改組係另一問題、將來俟多數意見再行決定、多數人之意見皆不主張設政治分會、各委員對於黨務政治軍事財政皆有具體條文擬就、用主席團名義提出於預備會、（記者問）主席是否往上海參加、（答）上海委員二十餘人來電、要我到會、我簡單覆他們（信不由衷、實無意也、不與於會、亦□齊也、）十六字一電、總之此次預備會、如各人存心以公字作去、黨國大計、無有不好之理、如各人皆存私心、則恐不能有良好之結果、以後如何變化、祇好以革命精神、隨時應付、但是這回政治競爭、無論何國、皆不能免、政治中心發生於黨、黨之競爭、大概爲一通例、無論爲私、爲公、爲救世界民衆、皆非先爭此黨權不可、不過總要以謙和的競爭摒除個人觀念爲是、（記者又問）政府對於一□□慘案如何處理、答云、政府除侯令軍事委員會司法部嚴辦外、有預備組織特別法庭之議、但仍須徵集多數之意見爲定、

▲程潛等提出意見　程潛李宗仁陳嘉祐對第四次中央全體會議意見、前報略有記載、茲錄其由漢口來原電如次、南京譚委員孫委員伍委員李委員柏委員何委員敬之上海胡委員南昌朱委員黃委員實並轉中央執監委員同志鑒、密汪同志等對第四次中央全體會議提案、潛等大體贊成、但所見略有出入、並有意見交換、茲列舉於下、

（甲）關於黨務方面、㈠特委會於第四次中央全體會議開議時停止職權、及由特委產生之黨務政治軍事機關亦俟各該機關之改組而停止其職權、㈡本黨政治方面應由中央全體會議決定交由政府負責處理、政治委員會無設立必要、㈢黨員須嚴格審查從新登記、並宜繼續徵求、但須嚴密規定徵求方法、並規定入黨數月內無選舉權、㈣確定黨的系統、並規定黨的系統與行政統系軍事系統間之相互關係、㈤確定黨內嚴密組織及黨員嚴格訓練之實施方法、㈥嚴禁黨內以任何名義私立系統及個人名義代替黨的人格而發宣言、㈦一切觸犯黨紀事項以明文嚴密規定之、並制定懲戒條例、㈧關於農工運動、（a）確立農工運動之方針、俾便改良農工生活、並養成其知識不妨害社會秩序並增加經濟生活力爲原則、（b）獎勵合作制度、並圖農工金融之□濟、（c）制定勞動法規、並依中國經濟□況及產業性質釐訂工作時間、（d）設立強制仲裁機關、不許罷□及罷工、

（乙）關於政治方面、㈠根據過去一年間之經驗、從新制定合於實際需要之中央政府條例、㈡制定省政府條例、應□含下列諸點之精神、（A）省政府不設軍事顧及司法諸□、（B）省政府主席不由軍事長官兼領、（C）省□□備、現有省防軍、交由中央政府改編爲國防軍、（D）省政府完全直接受中央政府之統轄指導㈢依民生主義的初步訂立確能滿足目前實際需要之經濟政策、並制定關於發展交通振興產業救濟農工之具體計畫、交由政府施行、㈣整理中央銀行籌備農工銀行、並爲鞏固貨幣信用起見、確定銀行法規之綱領、交國民政府制定法律施行、㈤財政應（A）嚴剔中飽、整理稅收、（B）財政學原則確定政統一計畫、並限期嚴格實施、（C）根據中央政府與省政府之行政制度、劃分國家與地方財政、（D）緊縮冗費、並確定軍事費行政費及財務費之比例、（E）制定適合實際需要之統一的會計制度、並限期實施之、（F）爲收回關稅自主之準備、並須行差別的關稅制度㈥特定貪官污吏懲戒法、並嚴格實施之、㈦關於地方政治、應（A）注意改良省行政並省政府人選、（B）勵行清除盜匪及反動份子、（C）關於省教育交通實業等須應由各省政府遵照全般政策及依各該省特別情況擬具計畫早明中央政府核示並督促施行、

（丙）關於軍事方面、㈠軍事行動直接聽命中央政府、㈡根據黨的策略、並斟酌國情確定軍制、㈢依將來任務上之需要、規定兵額、㈣軍隊之上別裁併與存在、以革命歷史及訓練能力爲標準、㈤□時軍令統一所設指揮機關、戰事終了即解除任務、㈥軍政統一、但須與軍令分離、即在平時軍政主管官不得兼領部隊、㈦教育統一、並改良軍事基本教育、㈧籌造兵獨立之準備、㈨確定經理制度並爲獨立之準備、㈩注重國防起見、須成立海軍建設計劃、⑪改良政治訓練、並提高軍紀、⑫設立軍需清理委員會、清理前總司令部各軍過去、⑬收支實况有不合時、由各機關部隊主管長官完全負責、受黨的裁判、撫恤陣亡傷官兵、

（附議）以上所提各項中、其有關於政策計畫不能於短時間成立者、可組織特種委員會研究、擬定後再由中央全體會議召集臨時會議審核通過施行、但特種委員不必定爲中央委員、以上各項皆根據目前最低限度之實際需要而擬定者、如荷各同志大體贊成、即樂修改補充、由諸公聯署名義提出爲禱、程潛李宗仁陳嘉祐叩寢印、

▲南京方面之態度　中央社云、李濟深氏赴甯與中央各委員譚延闓、李烈鈞、蔡元培、孫科、伍朝樞等談話、結果極爲融洽、對黨政軍意見、業已趨於一致、結果㈠中央特委會及所屬各機關不至相當時期、決不停止職權、㈡對粵下討伐令、㈢如有共產嫌疑及粵變主使者諸人亦來參加第四次執監會議時、即全體不出席云云、

▲汪精衛兩次招待　汪精衛於昨日下午四時在善鍾路私宅招待各西報記者、到法報一人、英美報八人、由曾仲鳴君等譯爲英法文、其所報告與日前招待各報記者時大略相同、末謂今日又由五委員自廣東來滬、□此次粵變經過更加明晰、完全爲反對特別委員會、余可担保絕無共產黨在內云云、至六時始散、又昨晚七時汪氏在宅設宴、爲陳樹人等五委員洗塵、並邀譚延闓李宗仁朱培德柏文蔚何應欽蔡元培于右任褚民誼朱霽青周啓剛繆斌何香凝丁維汾甘仲鳴宋子文等作陪、席間自由發表意見、對目前各項難題多數討論、至十時四十分始散、

▲全市黨員之歡迎　特別市黨部召集全市黨員、於今日上午九時、在中央大會堂、舉行歡迎中央全體執監委員大會、請函及通告、已於二日發出、又市黨部除於昨日上午發函敦請各委員出席外、下午復派□德民黃生茂張鵬聲爲代表、分□各委員寓所面邀、先至白克路吳鐵城宅、次至西摩路宋子文宅、宋氏面允出席、次至善鍾路汪宅、汪精衛氏患肝疾臥床、何香凝來汪宅、何氏當允新由粵來委員可爲代邀、伊則能否出席未定、旋赴拉都路吳宅、武定路張靜江宅、胡漢民宅、新閘路李濟深宅、南陽橋邵力子宅、蘭坡賽路何應欽宅戴季陶宅、馬斯南路李石曾宅、聖母院路陳果夫宅、慕爾鳴路蔡子民宅、各委員多不在家、代表等乃將函留寓而返、

◉廣東事變與各方面　看今日談話會大討論

▲黃紹雄來電聲明　上海中央第四次全體執監會議暨備會議中央監察委員會鈞鑒、並轉中央各委員各省同志均鑒、十七日廣州變亂、紹雄忍痛不言、實欲俟於此次中央全體開會時鈞會及中央各委員爲公道主張、俾黨國懸來糾紛得一總解決、頃閱報載留粵中央委員致上海蔣介石先生汪精衛先生南京譚組庵先生並轉中央各委員各省同志電文、（已見前報）不勝駭異、第四次全體執監會議、紹雄不特不敢稍存破壞、並十分希望早日開成、特委會之生命延長與否、完全視第四次執監全體會議之能否開會爲定、紹雄希望第四次執監全體會議早日開會、便不能指爲企圖延長特委會生命、且贊成開第四次全體執監會議反對特委會者有公電報可稽、何等電中□點有何事實證據、特委會之成立自有中央一部份之委員贊成、今捨當衛者不言而架禍於遠不相關者、此應申白者一、擅調七軍集中於西北兩江、又復挑撥粵中部隊自相猜忌、七軍本爲來粵討伐葉賀、葉賀肅清、即電請全部回桂、第四師已到梧潯、分途勦匪、適討唐事起、奉命第六師出發韶關、乃係由潮汕分調於梧韶、而非由桂或他處調集、其無軌外行動可知、且七軍來粵、在前係奉總司令部及第八路總指揮部命令、其後係奉臨時軍事委員會命令、絕非紹雄個人之擅自調集、前後方之四軍團結合作、紹雄倡之最先、何肯挑撥自相猜忌、十七日事變、七軍除駐韶關之第六師已退避外、駐省僅辦事處及私宅衛兵數十人被繳械、其餘被虜者則爲在省待船運赴前方之徒手兵數百人、此外在粵境絕無七軍蹤影、皆有當地人民可以證明、不能任一方揑造、不然事變後沿粵漢而至韶關沿西江而至肇慶皆爲四軍佔領、未聞一次與七軍接觸、即在韶關之第六師亦節節退讓、可爲七軍之無調集西北兩江危害友軍之證明、反之十七日在省被繳械者、則爲軍委會第四軍部十一師十二師各軍後方辦事處工兵團兵工廠黃埔軍校李任潮同志私宅、在西江之被壓迫者則爲十三師省防軍、在東江之被壓迫者則爲十一師三十二軍、在北江之被壓迫者則爲十三軍十六軍十八師、苟不另具心腸、焉有演此同根相煎之慘劇、而非紹雄之挑撥自相猜忌明矣、此應申白者二、中央在粵同志事前既迭接報告在同志方面發現紹雄此等舉動、何以事前並不加以警告質問、予以改過解釋、而遽施以敵對行爲、即在當地之政治黨務領袖汪精衛先生軍事領袖李任潮先生十五晚尚在廣州、事前何以全未知悉、不當面對紹雄加以伸斥訓戒、而時隔一日便萬惡俱生、而遂足助長特委危害中央破壞革命延長私門、此爲人所不解、應申白者三、臨時軍事委員會各委員除李主席濟深陳參謀長可鈺張副參謀長發奎皆假出、黃副參謀長在粵亦未與聞、則十七事變之預聞發動者僅爲陳委員公博李委員福林耳、查臨時軍委會組織大綱、關於重大者由全體議決執行、平時由主席參謀長執行、十七日之變、何等重大、既非全體議決、又無主席參謀長在場、而爲陳李兩委員便擅自決行動、此應申白者四、除此之外、如報章所載之口號標語、如破壞汪主席之救黨主張、迫走汪主席威脅李主席、如汪主席之救黨主張係指在滬甯開第四次全體執監會議、則如上述不能誣紹雄破壞、如係指汪先生領銜通電擬在廣州召集第四次執監會議徵求各方同志意見、紹雄至少有贊成與不贊成之權、若謂不贊成即爲破壞、自該電發出後中央同志多數未見贊成、而皆指爲破壞、使以武力解決、至請迫走汪主席威脅李主席、現汪李兩主席皆在會、便請汪李兩主席證明如何迫走法、如何威脅法、此應申白者五、目前七軍各部皆已調回桂省、當無問題、而粵中各軍如新第四軍第十八師第十三軍第三十二軍十六軍省防軍日爲第二方面軍所迫、抗戰不忍、只得步步退讓、而前項無辜、潰變可虞、應請鈞會迅速制止此種壓迫行動、恢復未變前原狀、此應申請者一、保護黨員、禁止擅自逮捕、中央早有禁令、紹雄身爲中央監察委員、國民政府委員軍事委員政治分會委員如有罪有應得、儘由中央處置、或由政治分會通知到會扣留查辦、今乃不然、而由軍警圍捕開槍轟斃多人幸未及於、難若此風一開、中央委員之言論行動集會勢必盡在外人保護之下而後可、自由主義云何、國體云何、故請對於違法擅派軍警圍捕轟擊中央委員之陳公博李福林黃琪翔薛岳等加以嚴重之處分、並對於何香凝等荒謬之電報加以相當之糾正此應申請者二、務懇主持公道、黨國幸甚、臨電不勝迫切之至、中央監察候補委員黃紹雄呈叩儉、

▲李濟深致南京電　南京國民政府軍事委員會鈞鑒、竊濟深此次因協洽中央執監會議事、於本月十六日、隨同汪精衛先生離粵赴港、轉船來滬、正航行際、船上忽接無線電、報告第四軍軍長黃琪翔、突於十七日晨叛變、電文簡略、眞相未明、迨十八日抵滬後、接黃琪翔來電及張發奎黃琪翔致汪精衛先生電、直陳變叛事實不諱、旋接廣州政治分會委員陳可鈺黃□雄、□策、虎門要塞司令歐陽駒、中央軍事政治學校教育長李揚敬等、先後兩電報稱、黃琪翔叛變時、派兵圍攻第八路總指揮部、第十軍駐粵辦事處、新編第四軍部、黃埔中央軍事政治學校籌備處、將槍械繳去、並圍搜黃紹雄及□住宅、將衛隊武裝解除、事後即以顧孟餘爲廣州政治分會主席、張發奎爲政治分會委員、陳公博爲廣東省政府主席等語、查張所部、早與共黨勾結、自前同粵後、愈益驕蹇橫行、甚越常軌、已知其陰蓄異謀、濟深迴念前勞、猶誠循撫、原冀稍戢野心、共維大局、詎料變生不測、禍起蕭牆、以此擾亂後方、破壞大局、實爲反革命、尤非限申討罰、何以發叛逆而肅紀、除電飭所部追剿外、理合電呈、李濟深呈叩敬印、

▲張發奎答李濟深　張發奎致李濟深函云、先生□照兄帶來的信、已經奉讀了、以私人情感而論、先生昔用此「語重心長」的話來指示我、眞是感激之至、可是站在革命立場的情感往往和私人情感相反、至少也有些不同、以「革命的情感」來觀察大函的詞意、則未免許多誤會、弟是望先生撇開「私人情感」而進於「革命情感」的人、所以不得不向先生解釋、先生也許又要罵我「徒唱高調」、然而「高調」自「高調」、「反調」自「反調」、護黨如果認爲是「高調」、那麼「容共」自然是「反調」了、弟願承爲唱「高調」的人、決不願承爲唱「反調」的人、這兩件絕不相同的事、若混爲一談、則釋夾二先生永久弄不清楚、所以弟在未正式答復先生來函之前、須先述第二方面軍分共之經過、請先生平心靜氣許我得盡□言、賀葉在南昌叛變、即實行要來奪我革命來源地的廣東、當時聲勢赫赫、大有所向無前之概、先生見惡化勢力如此雄厚、諒在粵兵力難以應付、乃電陳可鈺先生扶病來滬、責第二方面軍諸武裝同志須速趁時返粵、助先生鞏固革命根據地、凜然大義、實不容辭、故即夕議決班師回粵、弟且和陳可鈺先生由海道先歸、表示竭誠擁護先生一致討共、不料竟有人謂此爲共黨苦肉計者、然奸人大大的造謠、敵不住小小的事實一證、所以第二方面軍仍不顧一切星夜歸來、蓋欲迅速以事實而證明本軍非共、行軍過贛南之日、正賀葉猖獗到極之時、會昌瑞金等役、討共軍竟至連連失利、那時凡屬袍澤、宜如何團結、始克鞏固、乃先生暗使粵方將領陳濟棠先生及派員運動十二師官兵反對黃琪翔同志、意圖汚辱十二師官兵的人格、分散第四軍革命的力量、幸十二師官兵深明大義、忍辱不較、仍以同滅大敵共黨爲前提、兼程至粵、果然、潮梅緊急、省垣虛驚、第二方面軍喘息未定、即受命鞏固廣州的後防、使前方將士無後顧之憂、得於最短期間撲滅聲勢赫赫之賀葉、則第二方面軍之對粵雖不能算有功、但總可告無罪嗎、因爲若非誠意擁護先生討共計劃者、則當先生出兵潮梅之際、只須一紙宣言、發表其似是而非的「容共」政見、廣東政局當可不費一兵一彈取而自代、何必遲至今日始「徒唱」先生最忌之高調呢、第二方面軍既非共黨、亦非容共、自有上述的事實可以證明、先生本可冰釋無疑、乃先生來書竟謂、「七軍之來粵、全爲助平共黨、因代平共黨而得罪四軍同志、則四軍自處如何、」先生之意似暗指四軍以共黨自處矣、此橫加之罪、弟與四軍諸武裝同志誓死不敢領受、且弟自前方回粵至今、始終以吾黨敵人係共黨、不過共黨武力現已解除、惟有擁護先生努力以建築革命的新廣東罷了、所以弟數月以來、直接間接的皆要求先生一個主張、「對外反對非法的特別委員會以救本黨危亡、對內裁減軍費肅清土匪以除民衆痛苦、」乃先生與季寬（黃紹雄字）等偵圖、對此主張態度灰色、始終未曾自動地領導擧兵共出一個正確的宣言、打過一個鮮明的通電、左推右諉、謂黨國大計、須待汪先生回粵主持、汪先生終于回粵了、而一切救黨主張、仍格于先生之灰色態度不能行使、只得再跑往上海去、同時季寬復調兵遣將、以討唐及回桂爲名、屯重兵于西北江、東江方面則留陳濟棠師、皆向駐省各軍取包圍之勢、其心至毒、其計至險、於是省方各軍爲救黨及自救計、始不得已於十一月十六夜起而爲護黨運動、解決所以使先生有灰色環境之季寬、這種快刀斬亂麻的手段、正是革命黨人應取的態度、無論於黨於國或於先生個人革命的歷史都有莫大的利益、不料又有人說、這是受唐生智的利用、試問護黨軍不起于唐生智未倒之前、而偏起於唐生智既倒之後、明眼如先生當能辨別、當時弟留港聞此消息、以爲季寬既去、朝夕所望於先生者、行將有實現得機會、黃琪翔等並且電請先生迅速回粵主持大計、乃先生竟回示謝絕、謂「如此言擁護、惟有謝謝而已、」是先生對護黨運動之阻撓、不僅受季寬等等包圍而爲自動主使者、唉、不圖弟對先生之革命希望到今日竟宣告絕望、護黨軍起後、如果我是不革命的、也可學人三揖而復進、但不客氣的我見國民革命將有中斷之虞、不敢後人、先生既不屑歸來、恐各武裝同志滿腔熱血快要失了時間性而降落、所以不避嫌疑、於十九日毅然由港返粵、十一月十七日至今、廣州市面秩序一如先生在粵時之安寧、先生來函謂、「不問尊寓及後方同事、槍殺人及搶劫於願已足、」究不知從何說起、貴寓人物無恙、門第依然、早經電告、豈不相信、至於後方同事、僅爲經理人員一二人清算數目罷了、這是不能避免的事實、也是不得已的辦法、一請原諒、清算後旋經釋放、那有不「足」於先生之「愿」的事呢、先生又謂「弟平心自問、對兄未曾有惡意、予取予求、翻三覆四、都能忍受、」以私人情感而言、的確「皇恩浩蕩」、應該「三跪九叩」的向闕謝恩、但是黨國養兵儲將、到底是私人用呢、抑應爲黨國用呢、現在西山會議等腐化開除分子僭竊黨權、篡踞中央、黨□垂危、亡在旦夕、用黨國的軍隊爲黨國救亡、雖云名正言順、實亦因感先生「予取予求」之德、才不惜委曲求全、「翻三覆四」的要求先生起而做護黨的非常領袖、難道因「予取予求」之恩、便要黃袍加身方有不須忍受的樂趣、而「承受得起」嗎、至謂「後方同事、不能爲兄忍受、弟亦惟有聽之而已、」後方同事、對此護黨運動的觀念如何、弟固不能盡知、然若有因此而開倒車不願忍受者、則豈但先生惟有聽之、」即弟亦「惟有聽之而已」、先生又謂「人好以悖逆凶詐爲能、如陳老烟、而今何若、」三復斯言、先生似乎指弟是陳老烟、而先生以總理自居、哼、直截地說一句、陳老烟反對總理、是根本反對總理的主義、自己想做兩廣皇帝罷了、這次護黨運動、是這樣的內容嗎、不是我們總理辛辛苦苦遺給我們的黨現在被他人篡竊了嗎、不是忠實的同志要求先生領導着去拚命把黨奪回來、而先生殊不願意或者不屑做這奮鬥工作、幾醸成十一月十六夜護黨各軍的義擧嗎、那末、怎值得先生如此撫今追昔大發「世道好還」底牢騷式的嘆氣、末了、弟要告訴先生一句話、現在西山世界已走上革命的軌道、只有好進、沒有好還、「好還」二字、是革命途中開倒車的術詞、望先生審察、北風多厲、尚乞珍重、弟□發奎、

▲國府下令後問題　中央社云、國民政府對粵討伐令、昨日當可發表、此事在汪精衛等視之、當然表示不滿、而對下討伐令態度最堅決之李濟深、李烈鈞、譚延闓、李宗仁、蔡元培、等又均爲中央執監委員、在會議席上必有一番討論、

◉黃埔軍官學生過滬赴杭

廣東中央政治黃埔軍官學校學生有一百五十八搭乘太古公司之鎮海輪船、於昨日抵滬、下午二時至南站乘中快車赴杭、加入黃埔軍官同學會、

Theatre and cinema listings, right to left as printed (showtimes and prices not transcribed):

戲院	地址	今天日夜開演／開映
共舞臺	法租界	日戲／夜戲
大舞台	三馬路	日戲　四收關勝／夜戲
天蟾舞臺	二馬路浙江路口	日戲　思凡　古城會／夜戲
中央大戲院	六馬路舞台舊址	木蘭從軍
卡德大戲院	新閘路卡德路口	七擒孟獲
恩派亞大戲院	法租界霞飛路	俠鳳奇緣
萬國大戲院	西華德路	十三號包廂
新中央大戲院	北四川路海寧路口	水上英雄
北京大戲院	北京路貴州路口	義奪名妹
虹口大戲院	虹口乍浦路口	天方夜談
百星大戲院	老靶子路福生路口	楊花劫
中華大戲院	法大馬路吉祥街口	紅娘現形記
世界大戲院	閘北寶興西路青雲路口	女書記
共和影戲院	西門方板橋	宦海冤魂
夏令配克大戲院	靜安寺路	好親家
奧迪安影戲院	北四川路	愛海情花
上海大戲院	北四川路	露瑪蘭
卡爾登影戲院	靜安寺路派克路	沙場艷蹟
中山大戲院	虹口卡橋四川路	荒漠救美記
通俗影戲院	小東門大南門	曹操逼宮

本報控林澤蒼于臨時法院

本報延請律師以刑事控訴南京路念號中國週刊編輯人林澤蒼、於上月九號在第一號中版之週刊上散佈流言、損害本報營業上之信用、於臨時法院、昨日傳審、本事周先生以本案須詳細審核、遂諭展期訊理、

公共租界電車工潮

▲一部電車開駛　英美電車公司一二兩路電車昨晨起照常開駛、司機由查票員担任、並有巡捕在車保護、午後八九兩路之電車亦復開駛、其三五六七等路之有軌電車及各路之無軌電車則未見開行、而須經過公共租界之法租界五路電車亦僅及愛多亞路兩面之東新橋街口爲度、入晚十時後即陸續進廠、至廠內銅匠、聞已有俄人二十二名受公司方面招致、開始至廠內工作、每日工資爲二元半、

▲電車工人條件　綱的、1.承認俱樂部有代表工人之權、2.恢復有卌以來因工會而失業之工人的工作、3.一律增加工資十分之五、4.減少工作時間、不得過八小時、5.每逢星期及國慶「一七」「四一二」「五一」「五卅」端陽中秋休假一天、工資照給、做則加倍、6.陰曆年底發給年賞金一月、服務六月以下者半月、7.每逢新年初一日起至初五日照車務工人間停工五天工資照給、做則加倍、8.恤郵九十號開車家屬銀五千元、並給予治喪費一千元、9.恢復八號開車工作、並給予賠償及停工期內之損失、10.規定生命保障、因公身死者給予撫恤費五千元、治喪費一千元、因公殘廢者給予其半日應得之工資贍養終身、11.工人無自辭或被辭而須給予酬勞金、每工作一年者五元、工作年數多者依此類推、12.工人因病身故者除給予應得的酬勞金外、並給予殘廢費五百元、13.因病請假者工資照給、14.恢復三百八十四號賣票之工作、15.以後開除工人須得俱樂部之同意、16.不得濫發工作、17.開辦工人子弟學、公司月給經費二百元、開辦費五百元、18.此次罷工中工資照給、19.此次罷工不得開除工人、關于職務由20.上下時間得延長十五分、21.如遇客人做Ripari須由公司方面將雙方召集當場證明方可決定是非、22.車務部工友一律發給皮鞋一雙、23.各路站發給雨衣一件、24.橡皮車面前須裝玻璃窗、25.橡皮車開車坐椅須按照法商電車式樣、26.橡皮車昆明路站須設收銅元處、27.罷工無工作者工資照給、(月有關於技術方面的條件、尚未議決、)

▲捕房特別戒嚴　捕房方面昨日下令特別戒嚴、對各電車輛予以嚴密之保護、黃浦灘南京路一帶均密佈巡邏探捕、一面並有西探多人、隨時向各項車輛及行人檢查、靜安寺路老車廠及楊樹浦之新車廠門前、仍有英印捕荷槍站守、戒備頗嚴、至華德路之車務廠則屏緊閉、情況殊爲冷寂、

▲銅元關係市面　因電車停駛、銅元流通較少、昨日市面兌價忽高、兩租界兌換銀洋牌均縮短一百文、前日二千八百文、過夜祗二千七百文、小洋因之隔日兌十二角、昨日縮至十一角四百二十或四百二十文、

形形色色

婦人哭聲

常熟人姚巧生、因於上月卅號晚偕姘婦葉五保至雲南路香賓旅館開房間、在一時許與在逃之榮生玩弄手槍、彈傷葉五保腹部、各情已誌昨報、昨晨臨時法院開審、中西探訴葉五保現在醫院傷勢頗重、請爲延期、又據香賓旅館茶房羅阿友證稱、是晚被告與榮生及葉五保等來開廿七號房間、嗣因一時許我聞得該房間內忽發現槍聲一響、並有婦人哭聲、我進內時榮生乘間出外、我遂將被告反鎖在房內、據情報告捕房派探到來拘獲等詞、質之姚巧生供、我與葉五保素來姘識、他前係妓女、是夜因在逃之榮生欲將槍試放、我乃試演、詎槍中有子彈一粒、突然射出、傷及葉五保云云、李推事核供諭候被告人傷愈再核、姚巧生仍還押、

壓迫下的

昨有女子張成美、在浦東爛泥渡投浦自盡、當經崗警救起帶至公安局、請據聲稱、年十六歲、江陰人、家有父母、因被張花英僱爲義女、時常虐待、近又不許外出、故情急投浦云云、諭候傳到張花英訊明核辦、

僞了叔父

向在浦東太古棧房爲工頭之賈餘慶於日前在法租界地方被浦阿泉李阿三俞榮芳張小毛等四人各持鐵棍攢毆、以致受傷倒地、當由法捕房探目陶德勝及巡捕等到來將浦等四人一併拘獲、連同兇器帶入捕房、昨解法公堂、原告代表律師聲稱、被告等實係受人映使、欲辦原告騷擾、此案因有人與原告爭奪位置之故、以致發生兇毆、現今原告兩腿受傷甚重、不能行走、求請重究外、嚴提在逃之映使人到案嚴究、詰之被告張小毛供、原告前因將叔父何三三之生意播弄停歇、故懷恨出洋三百元、囑令民人糾同浦阿泉等行兇是實、浦阿泉等三人同供實由張小毛邀民人等幇凶、不知挾仇之事、中西官判張押西牢四個月、俞押三個月、浦李兩人各押兩個月、

漂流無主

南匯海灘目前忽有大號蓬船一艘、漂浮海面、似爲失事者、乃該處有徐張兩姓聚族數十人各駕小舟駛上、將該蓬船用刀斧砍拆、意圖將該船全部拆卸起岸、爲路人朱琴周經過警見、急即報告駐軍派兵前往、張徐兩姓紛紛逃逸、結果追獲張梓堂張秋堂徐三徐福堂徐根海徐虎生徐少虎徐妙生八名、當以該蓬船事主失蹤、恐爲盜刼所致、獲案各犯均有重要嫌疑、故連同報告人一併申送上海衛戍司令部、經軍法處研訊後、昨派兵將一干人押送地方法院偵查究辦、

始亂終棄

少婦賀七妹近延律師胡遠駿具狀向地方法院訴伊夫徐長生遺棄虐待、請求離異一案、昨日開庭審理、賀七妹供年廿一歲、吳縣人、現住內小橋頭、自幼許婚被告、而於十四年爲被告搶親結婚、惟被告遊蕩不良、致於本年遭被告打得遍體鱗傷、由我母親祝氏告於檢察廳、詎被告始終未曾到案、現在不能與之同居、所以我住小橋頭、夫仲花僕、數月未得贍養、要求離婚云云、而徐長生未到、官諭傳到再訊、

吃妻之醋

住北車站南林里爲漆匠之常州人朱榮炳、有妻許氏、與住赫司脫而路爲皮衣匠之杭州人陳連榮姘識、前晚七時半陳乘朱不在、又至許處續歡、朱忽回來、覩狀大怒、批陳之頰一下、雙方遂起毆打、彼此頭破血流、由旁人鳴警拘去、

藍衫女屍

西鄉漕河涇西北楊家浜內昨晨忽發現女尸一口、察得年約四十餘歲、身穿藍布棉襖、黑布棉褲、形似投河自盡而死、經地保查無家屬、投報地方法院請驗、

談天說地

談天說地小報前因登載黃金榮被綁之文字被法捕房將該報主盧承鈞盧再興葉白花及印刷所主陳伯春一件拘解公堂候宣判在案、昨又傳訊、中西官判盧承鈞盧再興陳伯春三人各罰洋三十元、葉白花罰洋廿五元、

兩起撫郵

法商電車公司工程師法國人巴拿司於上月在福履理路寓所因揩擦手槍失愼、子彈飛出、將出店吳江弟胸部擊傷斃命、茲悉此案由法捕房向法總領事署按察使公堂提起控訴、經按察使訊明判決、處巴拿司罰金一百佛郎以儆疏忽外、並令巴拿司賠償屍屬撫郵金一千兩、

太古公司臨安輪船中防盜印人槍殺華工秦義信一案、由海員第一分會呈請交涉署提出交涉、昨日在英行政署審訊、已有依法懲凶之表示、海員第一分會臨時主任陳耀卿與太古公司買辦陶錫嘉談判撫郵、該公司允出郵金六百元、由認人轉給秦俞氏(死者之母)故私訴告了結、

窮途無聊

伶人名張衡吾、又名南斧、曾與某名北臉鞫德奎同在各處搭班、後張來滬謀生、適鞫亦在上海天蟾樓搭班、見張生活困難、乃不時調濟之、如此相處者凡八年、上月鞫因病輟演、手頭拮据、乃致書家中囑滙欵來、詎爲張某所悉、頓起不良、私刻鞫某圖章、俟欵滙滬時、鞫適他往、張往郵局領去、並同時將鞫之行頭等件竊去小半、變賣私逃、及鞫得悉、則已遠揚矣、現鞫正派人偵緝、

偵探死矣

市公安局偵緝隊六區分隊試用偵探王者蘇被顧泰松等開槍擊中五處、兇手逃逸、在寶隆醫院醫治、已誌昨報、茲悉王探因肚門所入之子彈醫生無法取出、傷勢轉劇、延至前晚十二時斃命、昨日由家屬備棺成殮、並聞前日張巡長往浣平顧家拘拿其妻蘇時、曾抄獲九龍皮帶一條、子彈皮袋十五隻、及槍上刺刀一柄、又訊、此案中王探曾在四區公安局供出之兇手章足齊顧泰松二人、至今在逃未獲、僅將顧妻顧李氏、與其大妹王顧氏拘入四區管押、後續又偵獲嫌疑犯唐高臣一名、經傳到彈傷嘴唇之劉廣濤等、與王被告質訊一過、解廳核辦、

賭與烟連

青口女子呂則天、年十九、家住虹口倍開爾路新桃源里第四弄第七家、其父繼母則在紗廠工作、則天在家代其父母料理衣食其父母每日留伙食錢半元令女購買菜蔬之用、奈女酷嗜花會、每日就扣伙食錢私賭花會、昨被乃父發察、規責一頓、則天羞憤之餘、將購鴉片吞服、幸發覺後由父舁其車送醫院醫治、恐有性命之虞、

吃夜飯再等也不來

來了，是一個血人

滬西曹家渡勞勃生路二百五十號公益紗廠、於昨日下午六時許、日班放工、男女工人絡續出廠、中有童子間工頭顧炳鈞、亦於人叢中擠出、預備返家晚餐、穿過馬路後、行經公益廠大班住宅對過味餘齋園後面通江北草棚路上、突遇暴徒四人、均穿短衣、攔住炳鈞去路、摸出手槍轟擊、砰砰五六響、顧飛足奔逃、暴徒追擊、時一羣人衆、均從華界黑暗處隱去、

顧炳鈞家寓離公益廠二百武之華界存善里八十三號樓上、傍晚六時許、其家人正預備晚飯、候炳鈞歸家同餐、久等不來、六時三刻、聞叩門聲甚急、由樓下同居者啟門、見係炳鈞、面色蒼白可怖、雙手捧住肚部、一直登樓、入房後、家人均驚、其妻扶住、同倒在床上、鮮血亦隨之淋漓、蓋炳鈞已中子彈、忍痛歸家也、

家人一見、哭聲遂起、鄰居知後、代爲附近海寧汽車公司內叫汽車一輛、載炳鈞去醫院醫治、當扶出里口正欲上車時、車西又有人影、家人疑暴徒復來、立刻登車、命車夫開行、而人影已近、向汽車砰砰放槍、司機人馬上停機、放槍人亦奔到前面、燈光下視之、非暴徒也、均武裝之保衛團和曹家渡六區警察、解釋後知是誤會、家人始安、遂命汽車開去、

當勞勃生路味餘齋園暴徒開槍時、有靜安寺捕房印捕兩名、隨後追來、暴徒逃至華界處、該轄六區警署巡長劉長勝亦得知消息、同追拿、不料路中有公共汽車來、暴徒向車頭跑去、印捕巡長等、均因車阻不能直追、治從車後兜至車頭、暴徒影蹤已無、六區巡長李維漢、斯時亦武裝趕到、乃拿獲嫌疑犯一人、押入總署、炳鈞送至山東路仁濟醫院、即入病房、經中西醫生在其全身檢察、知中四槍、睪丸中一彈、穿入肚部、未曾射出、肚上中兩彈、一彈已穿出、心口中一彈、亦未穿出、血水湧流、皮膚盡紅、身上所穿之白色衛生衫及珠皮袍子、血滴其上、斑斑作桃花色、其妻伏在炳鈞頭邊、雙手撫其黑髮、痛哭呼叫、淚落炳鈞面上、炳鈞雙目微張、強對妻說、吾命休矣、同來者見之、相對皺眉、後經西醫動手割視、坐剪其陰毛、肯治睪丸上之傷口、嗣始取出三彈、送入重病房暫臥、據醫云、性命難保、查顧炳鈞、江北人、年四十餘歲、妻年歲相若、膝下無子、祇生女兒三、口秀•桂桂•順弟•均在幼齡、有六旬餘老母一人、同居存善里、在公益紗廠任職近十年、耐苦工作、遂得今職、月薪七八十元、一家六口、依其一人、

六區拘獲之嫌疑犯、經李區長質訊、名許永生、直隸人、二十一歲、在曹家渡東榮慶里義昌恒記地毯廠作工、移時即有廠主來請保釋、李區長以事關重大、未予允准、現在押中、

各處火警

▲寶昌路　昨日上午十點四十分、在廿六號當差住寶昌路尚賢坊十三號黃姓武家二層樓失火、救火會聞警即往施救、至十一點半熄滅、已燬牀被等衣物約值四五百元、

▲磨坊街　法租界火輪磨坊街精益里口五十六號劉正泰棉花店、昨日上午八點十七分不戒於火、瞬息即冒穿屋頂、救火會趕往施救、九點鐘救熄、已延及貼鄰五十九號徐盛興銅錫店後樓面、

▲九畝地　昨晨五時三十分鐘、九畝地新舞臺東首皇春路八號、在郵政局業之丁瑞麟即丁玉廷家灶披不戒於火、立時燒穿屋頂、救火會到場救熄、僅焚去平屋兩間、該管二區一所派警將丁傳去、訊得曾向金星公司保有火險、惟不知如何起火、申送公安局訊問、

各處盜警

▲梧州路　昨晨七時許、梧州路一千四百八十一號某煙紙店、有盜匪二人、侵入虹口一執手槍、刼去大小銀洋二元五角、

▲舟山路　昨日上午九時許、有盜匪三名、侵入虹口舟山路五百九十三號某姓家、二盜補出手槍、恐嚇聲張、當被刼去値洋四十元之首飾、

▲通州路　昨日上午十時、有盜匪三名、行刼虹口通州路二百四十號居戶、各執手槍、恐嚇事主、刼去衣飾銀洋五百四十元、

▲勞勃生路　滬西勞勃生路三千八百〇一號、於昨晚八時三刻、突來三盜、二盜有手槍、刼去衣物銀洋共值三十一元、

▲老北門　老北門境川弄二十號同康號棧房來兩雜貨號、昨日上午七時許突來短衣者二人、長袍者三人、刼去同康號現洋四百十餘元、林順來號現洋八元四角、又至樓上翻家廚房內刼去金鐲一付、出門至法界三茅閣橋南堍江南大旅社門首雇乘黃包車而去、

▲東有恒路　昨晚六時半、有二盜侵入東有恒路二千五百五十號、各執手槍、刼去衣物銀洋共値八十元、

▲福州路　昨晚九時一刻、有二盜侵入福州路三百八十號、各出手槍、刼去大小銀洋一百九十六元、

▲雲南路　雲南路二百八十五號、於昨日下午五時三刻突來二盜、各執手槍、刼去大小銀洋六十元、

觀音堂將變萬佛樓

閘北虬江路西、夏家觀音堂七屯會首一千餘人、爲爭持廟產事、昨日下午在永興路西首茶館內開預備會、定明日開正式會議、並發出通告如下、夏家觀音堂、是吾們總七屯內三十餘屯會首所有的公產、相傳至今、以歷數世、任何人都不能強占把持、作爲私有、乃近日忽有外人勾結屯內野心的土豪、私人操縱、送與萬佛樓、吾七屯會首若不力爭、夏家觀音堂不久非吾所有、茲爲保護公有廟產起見、定於本月十一日(即明日)下午一時、在閘北虬江路夏家觀音堂本廟內召集各屯會首、特開全體緊急大會、討論對付方略、屆期務祈准時到會、夏家觀音堂總七屯會首公啟、

華安樓上死一西崽

靜安寺路新世界斜對面華安合羣保險公司六層樓上、本有空房多間、專供出賃、而該樓六百零一號房內住有某國軍官哈維鄭根氏、雇有西崽一人、即名林來、專司進膳做茶等工作、該軍官於每晨早膳後即行出外、而於出外前亦有一士兵到來聽差、兼爲鄭氏整理皮件、昨日上午九時、鄭軍官早膳畢即出外、士兵早已到來、即呼林來入、令其收去杯碟、林來入內後、門外其他西崽忽聞槍聲三響、甚爲詫異、急至該房內視察、則林來已倒地身死、而六百零二號房間牆上亦有一彈陷入、林來之死不能明諒、今日驗死當有報告、

後樓二人可疑

九畝地商界聯合會、致函公安局二區一分所云、敝會頃接會員德商印刷所張順林來函內開、小號失竊一案已由貴會呈報警局、蒙韓所長派員調查、十分感激、惟前函情形不詳、特再聲述、查十一月廿九日內子出外購買小菜、出外時將房門鎖閉至十時半回家、見房門洞開、房門上之鎖亦已扭壞、房中箱子櫃開、衣飾雜物被刼一空、竊商人所住之房間、係小號之樓上、而外人焉敢行竊、失竊時在白日、顯係同居者爲之、最可疑者、同宅後樓所住之數人、查該樓同宿者叫五人、內有一二人、每日晝寢至下午三四時方起身出外、日以爲常、當商人家失竊之一日內子出外時、彼等猶在樓上、及至內子回家、彼等均已外出、門上加鎖、行動異於往日、商人據情與告貴會、由貴會呈報二區一分所、旋由韓所長傳二房東到案訊問後樓所住幾人、何種營業、據二房東聲稱、彼同宿者三人、均有正當營業、現多在石路鴻運樓菜館服務、三十日九時、警局派員調查、盤詰是日後樓所住之人均已外出、無從訪問、乃囑商人當彼等在樓時前往通知、十二月一日八時乘彼等未起身前、由商人親自報告警局、當由警所派員偕商人同至該樓、途遇湯偵探同往盤詰、據三人云、一任吳淞探員、二人無業、與二房東在警局所供完全不符、乃由湯偵探復傳二房東對質、而二房東堅認該三人一係鴻運樓菜館賬房、一係該館學徒、一係該館招待、湯偵探訊伊昨日(三十日)該館有無人家借做喜事、彼四人竟無一知、湯偵探以彼兩造言語不符、疑竇百多、乃將二房東及後樓三人、一併帶往警所、詎彼等刁滑異常、警局竟被蒙蔽、具保外出、逍遙法外、膽敢偷指小號痛罵等情、據此、再請貴所長嚴加深究、以便水落石出、

浦東英美煙工會拘去執委後

昨開各間代表大會

浦東英美煙廠工會昨日午後二時開一二兩廠各間代表大會、到男女二百餘人、公推[illegible]主席、報告發生糾紛經過情形、次市黨部代表吳家澤演講、略謂貴會執委發生糾紛、全屬私人問題、與會務無關、尚希各代表於組織上積極下充分之手續、以期團結堅固、達到最後之勝利、次總工會代表徐錫麟演講、略謂各代表須認定兩個目標、㊀於發生這一次糾紛以後、於奮鬥之前途上益須認真進行、㊁工作上須抱定宗旨、勿爲越出軌外之舉動、則反動派雖用尖銳之手段亦不能混入、次後援會代表吳仲軒演講、次該工會常務陳培德演講、略謂三十晚之不幸事、已由顧同志詳細報告、惟此事外界尚有誤會之處、不日當有詳細之宣言發出、以明真相云云、次各代表互相提議討論、㊀關於國民通信社之新聞紀載失實案、議決立即去函更正、㊁執行委員葉惠炳魏雲春被誤捕案、議決聯名函請當局釋放、㊂會中工作進行案、議決仍由各執委担任、㊃各間辦事處地址案、議決不得距離本會過遠、以免隔膜、

公布文件

地方法院

▲刑事批示　(徐其祥)狀悉、准予所請辦理、仰即知照、(蔣鑫芝)狀悉、該民既知刑事備案手續、仍復聲請備案、殊有未合、所請仍難照准、(田張氏)狀悉、仰即遵傳到案候訊、所請免究之處、礙難照准、(陸凌氏)狀悉、查此案因該犯罪嫌疑不足、不予起訴、不能因此謂被告人張金蘭誣係冤告、(邢銀貴)狀悉、仰於本月五日以前、自行來院投訊、後再行核奪、(閻振清)狀悉、本案已經處分不起訴、仰靜候送達處分書可也、(以上一日)

▲民事批示　(一件)孫明縣聲請依法執行由、狀悉、查此案判決尚未確定、所請暫從緩議、(一件)陸由生聲請銷案由、狀悉、准予銷案、(一件)王生和請領銀元、並准予繼續執行由、狀悉、查債務人沈氏等已交洋一十八元、准於本月六日上午十時、來院具領、餘欠仰候續傳訊追可也、(一件)唐福林聲請強制執行由、狀悉、候飭傳訊追、(一件)朱阿坤聲請執行由、狀悉、候飭傳訊追、(一件)張韓氏聲請執行由、狀悉、仰遵十一月十六日庭諭、交楚另案餘款、聽候核辦可也、(一件)鄔元甫具保黃慶餘限期交款由、狀悉、准保、(一件)保炳元具保周九謀等聲請銷案由、狀悉、准予銷案、(一件)尹文彬限期交款由、狀悉、准保、(一件)王五榮請領銀元由、狀悉、查此款未據交案、仰候押期執行終了、再予提案訊追可也、(一件)邵德懋聲請分別執行由、狀悉、候飭傳訊追、(一件)曹老昆請領銀元由、狀悉、仰於本月六日上午十時、來院具領、(一件)周寶清聲請執行由、狀悉、候飭傳訊追、(一件)絡桂榮請分別撤銷傳追由、狀悉、陸阿舍部分應准免予執行、韓根年部分仰候傳訊追可也、(一件)瞿振華聲明和解完案由、狀悉、應准銷案、(一件)蔣如桂聲請准予鑑假拍賣備償由、狀悉、已函請縣商會派員鑑定矣、仰即知照、(一件)王漁隱請領銀元由、狀悉、仰於十二月二日下午二時、來院具領、(一件)陳壽山聲請嚴厲執行由、狀悉、已據交案洋三十元、餘欠已責令措繳矣、仰即知照、(一件)顧琛聲請查封由、狀悉、仰即將抵押方單及執行費用銀幣五元交案、聽候核辦可也、(一件)陶伯泉請領銀洋由、狀悉、仰於十二月二日上午十時、來院具領、(一件)余阿本具保余云廷等限期交款由、狀悉、准保、(一件)洪段氏請求押追給領由、狀悉、查此款已據交案、仰於十二月六日上午十時、來院具領、(一件)金振聲請訊賜執行由、狀悉、查該債務人顧秉才有貨船一隻、業經另案查封拍賣在案、仰候拍賣終結後、依法分配可也、(一件)俞雲濤請領銀洋由、狀悉、仰於十二月二日下午二時、來院具領、(一件)沈彭年請領銀洋由、狀悉、仰於十二月二日上午十時、來院具領、(一件)黃王氏聲請拘案押交由、狀悉、又據續交洋四十元、餘欠已飭拘嚴追矣、(一件)裘召蘭查明債務人所有田畝、請求迅予查封由、狀悉、已令員辦理矣、仰即知照、(一件)沈海如聲請執行由、狀悉、仰候飭傳訊追、(一件)久康號聲請執行由、狀悉、准予飭傳訊追可也、(一件)柏徐氏請領銀元由、狀悉、查此款未據交案、仰候飭傳訊追可也、(一件)姚梅亭請求給領由、狀悉、准於十二月六日上午十時、來院具領、(一件)柏克生聲請執行由、狀悉、查此案已據交銀六十八元、餘候續傳訊追可也、(一件)瀨源記請撥款由、狀悉、該債務人逕向原告理處可也、(一件)徐國樑等聲請查封航船由、狀悉、該債務人所有航船、現停泊何處、仰自行偵查明執行可也、(一件)劉得魁具保劉昭限期交款由、狀悉、准保、(一件)許永泉聲請執行由、狀悉、候飭傳訊追、(一件)裘少白請求查封由、狀悉、仰趕交執行費用銀幣五元、聽候核辦可也、(一件)嚴洪鏞聲請強制執行由、狀悉、查此案卷宗尚未發還、所請暫從緩議、(一件)陳明蓀請求查封拍賣由、狀悉、候查明核辦、(一件)盛安生請嚴厲執行由、狀悉、已據盛張氏交銀一百元、餘候續傳訊追可也、(一件)錢殿元聲請執行由、狀悉、候飭傳訊追、(一件)汪立欽請鑑價拍賣由、狀悉、候布告拍賣、(一件)杜如礎請拘案押追由、狀悉、已飭吏嚴追矣、仰即知照、(一件)楊振濤請拘案執行由、狀悉、候飭傳訊追、(一件)羅金江請交普通舖保由、狀悉、仰即覓具普通舖保候核可也、(一件)康錫濤具交圖樣由、狀悉、交圖存候核辦、(一件)汪戴氏聲明設法理楚請求寬限由、狀悉、姑准限十日內向債權人理楚、毋再藉延干咎、(一件)魏麟賡請領銀元由、狀悉、查此款未據交案、仰候飭傳訊追可也、

▲民事判決　(一件)判決薛榮美因貨欵涉訟回復原狀一案、(主文)被告回復原狀之聲請駁斥、聲請費用由被告負担、(一件)判決吳啟祥因田地涉訟聲請回復原狀一案、(主文)聲請駁斥、聲請費用由上訴人負担、

▲公示送達　(一件)崔崇圖與杜開宏等因貨欵涉訟案件、(主文)杜開宏應給付原告大洋一千〇卅六元、小洋二千一百七十二角、沈阿倫應給付原告大洋三百五十四元、小洋一千二百十二角一分、楊名應給付原告大洋五百〇三元、小洋三千四百〇三角三分、沈雲章應給付原告大洋二百四十二元、小洋二千五百十五角一分、錢才良應給付原告大洋一百五十九元、小洋一千三百八十一角七分、訴訟費用歸被告等比例負担、(一件)陳吳氏與楊阿根因賠償涉訟案件、本院定於十二月二十六日上午九時、爲公開審理日期、除選任律師張恩灝爲該被告楊阿根特別代理人外、仰該被告遵期到院辯論、毋自延誤、

臨時法院

▲民事判決　▲陳耀安訴李進之償務一案、(主文)被告應償還原告人洋五千九百六十九元又銀三百四十五兩三錢九分、訟費歸被告人負担、▲裕和公訴永泰煙葉行抵款一案、(主文)本案註銷、▲孫渭臣訴嚴有明會款一案、(主文)被告人應償還原告人洋四百七十五元、訟費由兩造各半負担、▲葉佐尚訴謝錫九票款一案、(主文)被告應償還原告人洋一千零八十七元五角七分五釐、訟費歸被告人負担、

▲民事批示　▲盛氏思齋義莊代表絕關係請備案由、狀悉、准予備案、▲趙錦章與王氏聲請斷絕關係請備案由、狀悉、准予備案、▲馬志超因遺失鼎大莊九一〇九號莊票請備案由、狀悉、准予備案、▲宋秦濤聲請執管遺產由、狀悉、准予給諭、▲乾記茶棧因遺失存德莊一〇九七五號莊票請備案由、狀悉、此批、▲顧啟祥聲請假扣押由、狀悉、查此案業經涵知該具狀人論令提供担保在案、迄今多日、未據照辦理、所請扣押之處應毋庸議、▲振昌針織廠爲請求撤給特別傳單由、狀悉、此案准給傳訊可也、▲徐志鴻爲請求發給特別傳單由、狀悉、着該聲請人提供請求數額現金担保到案准予提拘、▲龍耀爲與黃富顯來款案、請求繳款開釋由、狀悉、款准繳並准開釋、▲范順泰爲與陳觀生欠租案請求繳款開釋由、狀悉、款准繳並准開釋、▲茂生電料行爲與達隆五金號欠款案請求押繳由、狀悉、仰即依法繳納執行費用即予執行、▲胡厚三爲與汪篤之項欵請求、繳一部判欵由、狀悉、欵二百元准繳、其餘之欵仍限於十日內照數呈繳、毋再遲誤、致於拘提、

▲刑事批示　朱幼琴請求通緝張仲芳由、狀悉、被告之通常住址既在南市、而其所在地又未確定係在租界之內、具狀人應向上海地方法院起訴、以符法例、由狀悉、▲潘大遺等請拘提蕭康等訊辦、由狀悉、據稱告訴人已向上海地方法院起訴、仰候該法院依法辦理可也、▲吳逸農請求發還保證金由、狀悉、該具狀人前經判決無罪於逆案法內批明保證金發還在案、仰候該管捕房自行飭向可也、▲任耀堂聲明管轄錯誤及和息情形由、狀悉、▲李鳳瑭訴該具狀人重婚一案、現定本月六日下午三時審理、業經函託上海地方法院逕送達傳票在案、究竟本院有無管轄權及該具狀人有無重婚情事、仰屆期投案訊明核奪、至稱此案業經上海地檢廳不予起訴上海地審廳當庭和解各節、是否實屬、候調卷核辦、(二日)

租界上訴院

▲刑事判決　判決斯丹蒂諸夫竊盜上訴一案、(主文)上訴駁回、▲判決好羅惠之等賭博上訴一案、(主文)原判關於庇特夫無罪好羅惠之上訴駁回、▲何健明詐財上訴一案、(主文)上訴駁回、▲王海青因強盜上訴一案、(主文)原判關於王海青科刑部分撤銷、王海青結夥三人以上在途行刼之所爲處一等有期徒刑十年、褫奪公權全部終身、未決羈押日數以二日抵徒刑一日、▲判決宣張飛強盜上訴一案、(主文)原判撤銷、宣張飛結夥三人以上在途行刼之所爲處死刑、褫奪公權全部終身、(三十日)

▲民事判決　▲判決身蘇氏等與李氏等婚約及賠償涉訟上訴一案、(主文)原判決關於駁斥原告人(即上訴人)其餘之訴部分撤銷、被上訴人應將訂婚財物返還於上訴人、其他之上訴駁回、本審訴訟費用由上訴人負担十分之三、被上訴人負担十分之七、(二日)

◎南京慘案與各方面

▲蔣子民之特別法庭說　昨晚蔣子民語記者、關於寧慘案雖有設立調查委員會之傳說、但有人主張即組特別法庭、以調查會後仍須組織特別法庭、且會與法庭對該案事實已在偵查中、故不如直接成立特別法庭、手續上較爲簡捷、惟其組織不以個人而以團體爲單位、人數不出三人或五人、司法獨立的、此項案件國民政府之常務委員等亦在被偵查之列、故不受國民政府監督與指揮云云、

▲慘案代表今日招待　中央黨部職工、一二二慘案後援會代表、蔣詩孫·劉自切·胡文郁等、於前日由寧到滬等情、已誌昨報、茲該代表等於今日下午二時、假林蔭路市黨部三樓、開茶話會、招待各機關及各民衆團體、報告經過、

◎反特委會運動將加取締說

▲合法與否係另一問題　上海中央社云、昨據國民政府某委員語本社記者云、李濟深在寧時、曾與國民政府常務委員譚延闓蔡元培李烈鈞等談及關於最近滬當方面有人以團體名義反對中央特別委員會、係爲奉令孫唐等軍閥及共產黨張目、如屬國民黨員即不應出此、蓋中央特別委員會之合法與否係另一問題、然在現時、則特委會實爲事實上之中央、負黨務政治軍事之責任、均極重大、如對於反特委會運動不加取締、則後方防務、將受影響、故已命商擬定取締辦法云云、

◎關係時局之要人行蹤

▲方聲濤　福建省政府主席委員方聲濤、日前自閩封赴滬、轉道來滬、已於前日抵埠、昨晚即乘滬寧夜車往京、

▲陳銘樞　第十一軍長陳銘樞、前日由閩來滬有所接洽、經於昨晚乘車赴寧、

▲楊樹莊　海軍總司令楊樹莊因有要公、於昨晚隨帶衛兵多名乘夜快車赴寧、

▲魯滌平　第二軍長魯滌平前日由漢東抵寧、關晚乘夜車來滬、業於昨晨九時抵埠、

▲鈕永建　蘇省政府主席委員鈕永建於昨日上午由寧乘早快車、已於當日下午八時到埠、

▲蔣鼎文　第一軍第一師長蔣鼎文日前由南京來滬公幹、即於昨午乘中快車返寧、

◎交署再向北國提抗議

▲爲北京政府借債事　交涉公署致駐滬比總領事函云、關於北方軍閥磋商比庚款電台發行公債一事、當經呈准國民政府外交部嚴核在案、茲奉指令內開、關於比國所稱比政府擬借現款一百十萬元與北京偽政府一節、查北京偽政府每次商借外債、均託詞於正當用途、款項借到、莫不移作軍用、似此混底軍閥、殊深遺憾、仰仍照前令諭駐滬比總領事轉北京比使切實警告、請其一概拒絕、以全邦交、是爲至要等因、奉此、相應函達貴總領事請煩查照轉陳、請予一概拒絕、以全邦交、並希見復爲荷、

◎公安局建議設立碼頭選輪處

市公安局局長戴石浮、以查得南北市輪埠碼頭林立、每日上下客貨物時有偷竊等事發生、茲爲整頓起見、提出建議於市政府市政會議、改設上海碼頭選輪處、招商承包、關係仿照車站運輸法、

◎張市長電國府辭職

南京國民政府鈞鑒、竊定璠猥以幹材、謬膺重寄、奉簡之時、正值上海市政主持無人、未許堅辭、勉強承乏、並蒙陳明暫時維持、俾鈞府從容物色人才接替、茲受任三月、徒勞心力、鮮有事功、理合電請辭去上海特別市市長一職、並乞迅簡賢能限期到任、俾得解除重負、一志黨務戎機、以報黨國、不勝感激待命之至、張定璠叩東、

◎勞資調節暫行條例有不妥

商務印書館職工會一二四分會昨呈各機關文云

竊自上海勞資調節暫行條例頒布以來、各公司工廠闢除工友自由裁人時有所聞、在雇主藉口勞資調節、爲所欲爲、於雇主則因借、而今大多數勞動者生計斷絕、無所依歸、釀成社會一大隱患、屬會等對於調節條例再四研究、覺其有待商権之處頗多、如第五條中不問其爲大公司抑小商舖概行規定罷工時東家得有雇人操作、及同條所謂保管責任保指保存財產之安全抑指保持財產之工作能力而言、意尚疑似而有出入、又第十第十一第十二三條前後抵觸之處更多、如謂雇主應有自由裁人停業之權、則當日自保有其權、如謂保障勞動者之權利、雇主不能有絕對之自由、則何以獨有一日例外、考諸各國勞動條例皆無此種規定、倘係援用仲裁習慣、則習慣各地互異、豈可強使從同、而惡習又奚當引以爲法、至於被辭退之工友、規定於一月前通知並補給工資一月、而不論其服務年月多寡、尤未足以昭公允、觀之歐美先進各國其通知時間及所補給工資以服務年月爲正比例者、取法亦失其原意、他若勞資間商有調節條例、本已有契約上法律保障、而必須再經調節委員會認可、設與勞資調節暫行條例有衝突時、是否因認爲有效、更屬疑問、諸如此類、或則法理上未見周密、或則條文上失諸含混、若不加以修訂、則猶治絲而復棼之、恐於勞資雙方兩積、一係勞資雙方當事人代表及政府代表共同臨時組織之仲裁會、一係由地方法庭兼而成特設之仲裁法庭、按照現在上海勞資調節委員會之組織、性質何屬、根本上實不無疑點、夫以中國今日之經濟狀況、勞資雙方需乎調節、政府誠具卓見、然調節而一有失當、則勞資糾紛終將無以爲不可解決之問題、屬會等以爲不有規定善之條例、作解決糾紛根據、並輔以組織嚴密之機關以運用條例功能、則皆不足以使勞資雙方保持平勻之調節、工人職業受相當之保障、除分呈中央黨部工農部國民政府勞工局江蘇省政府上海衛戍司令部上海特別市黨部工農部上海特別市政府農工商局外、理合謹具意見書一份備文呈請察核、迅賜採納施行、

地方消息

蘇州

◎十全街之白晝刦案　蘇州葑門內十全街一百四十號王姓家、昨(二日)日下午三時許、王家中人均赴觀前街購物、僅留老嫗王包氏看守門戶、詎突有一身着長衫之匪徒、託名送信入內、後又續來一匪、乃出利刃威嚇、禁止聲張、一匪即用古布塞住老嫗面部、兩匪見臥房鎖閉、乃用刀撬開西側廂房窗欞、躍入臥室、復用刀撬開衣箱、攫取白狐皮袍、三桃嵌玉狐袍、紫貂外褂、千尖外褂、千尖馬褂、青孫皮袍、灰鼠外褂、鼠脊外褂、洋灰鼠外褂、花鼠袍、羊皮袍、猞猁女風衣等各一件、並珠花等物、始賍逃逸、迨王姓歸來、檢點失物後、當即開具失單、報請公安局追緝、

◎縣政府召集聯席會議　吳縣政府王引才、昨(一日)日下午、邀集各市鄉董事及各法團領袖、開聯席會議、出席者張守璋·施筠清·丁鏡青·魏組雍·柳士英·鄭貞吉等二十餘人、王縣長主席、報告開會宗旨、並討論省政府議決加征各漕中提出每石五角爲地方補助費之支配辦法、結果㈠建設費撥一萬元、惟用於作設事業、及用於建設局開支、須請示於省政府核辦、㈡保安經費四萬三千五百元、各鄉調查清費歸併在內、㈢商團經費一萬元、㈣消防經費五千元、㈤如有餘款、亦撥歸保安經費、又縣公安局長鄭貞吉報告、縣保安隊現已成立第一區隊、每隊警士長官一百十餘人、每隊共需開辦費三萬餘元、經費決定後、即可規劃成立第二區隊、如能成立三隊、則各鄉水陸要隘、均可佈防、目下已有四萬三千五百元的款、以餘款在內、約有五萬元把握、如能精細規劃、則三區隊能組織成立云云、

南通

◎禁煙局長易人　南通縣禁煙分局長何竪湖撤任、繼任者爲葉硯青、於十二月一日接事、葉字衛卿、無錫人、

◎何應欽電復救濟會　何應欽總指揮、三十日電復南通地方臨時救濟會云、李縣慘遭兵變、良用惻然、所請轉商省政府、將縣應解稅款、暫准假留、以充急賑一節、已照咨江蘇省政府核辦、至十七軍部隊、早已有令開赴前方工作、

◎通崇海合辦海防　南通崇明海門三縣、以土匪猖獗、特聯合舉辦海防、並聯款購辦淺水兵輪一艘、委任洋面巡弋專宜、三縣代表、定二日在海門縣政府開會、討論一切、

寧波

◎簡訊數則　㈠總商會指定鄔曲陳兩委、爲出席全國商聯會代表、㈡甬波總業工會會長邬令松、暨會員千餘人、具書市政府、以總工會解散科長邱佳鹽、不守會場規則、任意毆人、請求撤換、㈢公安局開局務會議、以巡警崗位不敷分配、決添設九棚、由市政府自撥經費千元、㈣天童寺住持宏德、覬覦寺產、用遺發售什持日前脫逃來甬、在新街被偵探緝獲、

松江

◎拘究賭攤　松江獄廟、爲最熱鬧之區、江湖賣技者、蝟集於斯、而賭攤竟占三分之一、實爲地方之害、公安局程局長、特於二日派警一併拘獲首師十九人、分別訊押、惟賭案等兩人、則送縣懲辦、

◎莘莊鄉盜案報緝　莘莊五十圖富戶李夢花家、於十一月三十夜被盜行刧、損失頗巨、該事主業已報請追緝、

紹興

◎奉令取締漁業事務局　紹興江浙漁業事務局第十三區分局、原定明(二日)日成立、距本日奉縣政府及警察局、同時接省政府電令、不准漁業事務局、在內河設局征稅、令將征捐人員、驅逐出境、縣政府與警局奉令、當派員會同前往水澄巷局、令將局牌告示、一併除下、停止辦公、

常州

◎鄭縣長補行就職典禮　新任縣長鄭里鋒、與財政所委會計主任鄭鑒、於一日午刻、補行就職典禮、各公團代表到府參觀者數十人、

◎誤斃水警分別判決　駐防城中廠野堰水警第二分隊、前日有該鎮歲饑子金貴等到來游玩、將桌上手槍玩弄、槍彈突然射出、擊中水警蔣仁和之胸部、登時斃命、縣政府於一日下午四時許、將王金貴等三名提庭審訊、即判王處罰金四百元、作爲撫卹費、王因無此巨款、自願坐監一年一個月、又判將根元擯將市長手槍託人帶回、亦處拘役三十天、尚由一名、宣判無罪、當庭開釋、

高郵

◎槍決匪徒三人　水巡隊在揚東樓船上所獲之酒匪朔人船客王三船夥張書才、及船主車夫俞二、經縣政府庭訊、王三供名楊虎臣、俞王供名俞以金、均直認爲匪黨不諱、徐縣長旋即電省請示辦法、令(二十八)日奉省電着即處決、徐縣長即令警備隊在縣署提出楊虎臣俞以金二匪、當庭驗明正身無誤、於下午四時綁赴東門外刑場執行槍決、屍體由腳夫抬埋、

金山

◎建設討論會成立　金山縣建設局自丁局長就職後、努力進行、前日由縣政府會同建設局召集各規法團組織建設討論會、到者爲縣長焦德、一局長丁廷康、市鄉行政聯合會丁灝光、商民協會朱幼鹿、總工會陸士傑等五人、

丹陽

◎縣黨部執監委員就職　江蘇省黨部令委丹陽縣黨部、已於二十七日將張漢林·張清庐·邵溪·何樹滋等六委員、改組縣黨部後、張漢林·邵溪·何樹滋等特別委員會、三十日上午十時、舉行宣誓就職典禮、由省黨部代表陸毅社監誓、並致訓詞、各機關各團體代表及來賓到者甚多、

鎮江

◎兩起綁案續誌　㈠支水巷宮宅幼子被匪綁去一節、已誌昨報、茲悉首父係江蘇□行鎮江分行行長、被綁之幼子名振生、年十三歲、在私塾讀書、前午放飯回家、有卓姓十三歲之子約鳳生出外玩耍、一去不回、夏家僕人即至卓家詢問、卓子至晚始回、向其追究、言語支吾、夏父即將卓及母拘送三區、轉解公安局、據卓子供係伊將鳳生騙至山某草屋內、係伊兄之友人處、彼囑我不許聲言、如說此事、即以槍打死云云、公安局據供即派隊往捕、尚未回城、詳情容再續誌、㈡十秋橋下淦泉三歲幼子被匪綁去、亦誌前報、茲悉卞宅昨晚收到匪徒由本埠十四號郵寄來一函、索價八千元、並開明接洽地點爲(上海四馬路石路某旅館內)卞因愛子情般、特於今日赴滬接洽云、

嘉興

◎捲烟新局長接事　第二區捲烟稅局局長陸初賢、因黨案辭選後、職務由總務主任蔣世澄暫代、茲者方已委劉健(字雅農、江蘇人)接充局長、劉於一日早車到禾、即赴該局接事、

平湖

◎印花稅支處成立　平湖印花處支處、已於一日正式成立、發行新票、所有已售於商民而尚未貼用之舊票、限三日內繳送原發行機關、竟送印花稅支處掉換新票、

◎納稅會選出兩種團體代表

昨日租界納稅華人會、舉行同鄉團體及商業團體選舉代表開票、結果如下、

(甲)同鄉團體　程霖生·楊炳如·孫景西·劉萬青·成燮春·謝其潮·袁近初·許杏生·曾志功·顧少初·羅芹三·黃鴻鈞·沈驥臣·孫松年·謝伯殳·陳耕莘·王憲成·張桐伯·顧竹軒·陸再雲·邬潤耕·戴行決·王建範·葉頂卿·劉梧淑·丁子孟·孫迦康·

(乙)商業團體　張子廉·錢龍章·諸南公·林康侯·張一塵·吳醒亞·沈聯芳·王延松·石芝坤·王介安·俞銘巽·徐新六·貝淞蓀·黃明道·居開微·張賢芳·徐寄廎·許廷佐·陸鳳竹·胡鳳翔·陳韻笙·沈冠生·李孜可·王潤生·曹蘭彬·余仰聖·陳蔚文·

◎免試西醫又有卅一名

衛生局西醫試驗審查委員會昨開第九次會、審查合格免試者、有童志青·陸中清·金潔波·鄭炳欽·顧南羣·譚維雄·張惠理·劉藻芳(女)·謝一亭·顧根梅·李冰魂(女)·吳國卿·毛克倫·呂玉玲(女)·陳鶴朋·董世魁·任培大·麥妊光·蘇曾強(女)·汪乃傑(女)·陳競芳(女)·楊士達·林學常·石純諸·沈秉耕·金燮章·謝安榮·蔣益生·林日康·鍾文邦·戴昌嵩·共三十一人、惟現在西醫規則中加第○條　凡取得西醫執照者、不得應用中醫方藥、取得中醫執照者不得應用西醫法、第○條　凡違犯上條規則者、領執照吊消、科以○○○元以上之罰金、如故意違犯者將其執照吊消、又由科辦事細則起草員鏡朗辭職、會議通過、公推王淑貞醫師代理、

◎教會牧師不合充任行政人員

▲民政廳之訓令　江蘇民政廳訓令各縣政府文云、案據丹徒縣長呈爲充教會牧師之戚瑞森能否得委市鄉行政局長請核示等情到廳、當經本廳轉呈省政府轉函省黨部核示、並指令在案、前奉省政府訓令內開、案據該廳呈稱爲牧充教會牧師之人有無委任市鄉行政局長之資格、祈轉咨省黨部核示等情到府、當經備函轉函並指令各在案、茲准江蘇省黨部函開、函執行委員會函復開、咨宗教師須聲明脫離所信仰之宗教、方可入黨、該戚瑞森如果解除牧師職務及其信仰而服從本黨主義、方有被選爲行政局長之權、否則不合、相應函復、請煩轉飭查照等由、准此合行令仰該廳長即便查照、並轉飭所屬一體遵照、此令等因奉此、除分行外、合行令仰該縣長即便遵照、

◎黨部工作

▲各級黨部執委聯席會　各區黨部各區分部執行委員聯席會議、一日下午二時、討論㈠對時局主張案、「議決」用本會名義發表宣言、㈡對首都慘案、「議決」用本會名義發表宣言、㈢對上海黨務意見案、「議決、推舉各區聯席會議決議案遵照辦理、」㈣臨時提議、㈠請中央通緝楊虎陳羣案、「議決」通過、㈡請中央取消勞資調節委員會、設立勞資仲裁法庭案、「議決」通過、其他事項、主席報告、㈠三日上午開全市黨員大會、下午出發演講、四日舉行市民大會、各區分部務各全體動員、一致參加、

◎工商須知

▲商民協會籌備員會議　商民協會昨日開第十六次籌備會議、報告會務及組織情形、計截至本日爲止、已成立者三十分會、成立有期者六分會、尚未成立者十五分會、正在督促辦理中、次經濟報告、至十一月三十日止、共透支銀一千六百九十八元四角、又討論全市代表大會召集案、公決代表大會至遲不得過本月二十日、十七年一月一日正式執行委員必須就職、各分會未繳進入會費者、不得出席代表大會、又次討論界限問題、議決向勞工局陳述、又討論綢緞業會提案、及各項要案而散、

▲綢緞業贊成撤銷舊商會　商民協會綢緞業分會函呈市商民協會云、查舊有商會、組織偏枯、範圍狹小、殊不足以代表多數商人、現在各地商民協會、既次第成立、全國商民協會、亦着手籌備、指日告成、今後凡屬商人、均應在商民協會領導之下、若令駢枝之舊式商會存在、轉使商人不知適從、指揮不能統一、且職權既多衝突、尤足以引起糾紛、中央商人部、擬提出撤銷全國舊商會案、於第三次代表大會、法良意美、屬會認爲裨益商運不淺、甚盼鈞會察核呈轉、實爲公便、

▲各業推定之調查委員　市商民協會據各業已經推定報告之委員如下、(綢緞業)王介安·駱清華·(煤業)毛雲國、(布業)陳寶德、(染業)張梅庵、一俟報齊、即行呈請市農工商局遴委、

▲牛羊業業會今日成立　第二區商民協會牛羊業分會定於今日下午二時假寧波旅滬同鄉會開成立大會、

▲唐家灣攤基繼續抽籤　唐家灣菜場各新攤戶、昨日下午二時仍在南市財政局辦事處、繼續抽籤、因原定攤位、祇有一百二十號、而新攤戶竟達五百餘人、至五時許尚未抽完、

▲總商會請弛碗豆禁令　總商會以什糧公會函、碗豆一項、僅於麵粉及裝豆粉僧貴之時、攙和少許、爲製點食物及綫粉之用、其餘多數、俱係供消洋莊、民間並不視爲主要食品、昨電財民建三廳詳加考核、會呈省政府、准將碗豆一項、不列入禁令之內、任客商自由裝運出口、

勞資問題

客帮職工緊急會議

客帮業職工會前因向資方提出條件、迄今兩月無答覆、爲請上級機關援助、亦無圓滿結果、於昨日召集全體代表大會、到一百十餘人、議決㈠發表宣言續請社會援助、㈡組織行動委員會專任加薪運動事件、㈢組織宣傳隊準備最後對付、

日郵社罷工第五日

碼頭棧務工業聯合會爲援助第二碼頭棧務工會罷工事、前日召集全滬各碼頭大會於沐興里、開議決即日着手組織上海碼頭棧務罷工後援會、以期持久、並議決各碼頭工友不做日郵社之船只等數條、又聞郵社罷工後、連棧房看守人十餘名亦加入罷工、

勞資調節會之工作

㈠浦東箴韜工會一分會爲煤驢加價問題、定於六日下午二時召集勞資雙方作最後一次會議、倘資方再延約不到、該會擬採缺席裁判例強制執行、㈡鋼業工會第一分會、提出改良待遇條件一案、該業資方屢次延約、茲定七日下午二時、重行集議、

銀樓工潮今日調節

新同行銀樓業工人罷工風潮已歷四日、雙方態度均甚堅決、須看勞資調節會今日召集雙方代表會議結果、

請聽王夫人之經驗談(其一)

我家向用煤爐燒飯〇烟氣熏人〇污穢不堪〇後改用電灶無烟無臭〇食物中亦無灰塵〇其清潔決非別種爐灶所能及〇

工部局電氣處

辦公處福州路十七號　樣子間南京路廿六號　電話中央六六三一　第一

小上海

□人事

▲朱人麟定期赴日本　太倉人朱壽臣之孫中國公學大學部法科學生朱人麟、定於九號搭上海丸赴日、入早稻田大學法律科肄業、聞其友吳稀英等、定今日開會歡送、

□會務

▲潮州八邑各界代表會籌備會　潮州八邑各界代表會籌備會選舉代表昨在洋行街潮州會館開票、當選者鄭正秋·陳之英·杜一足·翁若英·林公任·方公溥·方雲友·余國全·鄭伯遜·蔡立夫·陳軼凡·徐子仁·張競生·陳豹·盧冠豪·劉超然·傅新動·王永大·陳枝岩·羅克典·陳秦一·林綠波·鄭光昌·范思逸·黃家洋·邵大川·張扶漢·羅臨鳳·沈傳揚等共七十二人、代表經選定、大會日期、不日當可發表、

□公務

▲崇明緝私隊長被控　江蘇崇明縣公民楊沛崇蔡萊陳崇期、呈控崇明見港之緝私隊長戴子中營私舞弊、劣跡多端、者詐敲索、呈請查辦、局長已派員前往崇明見港密查虛實、

▲六區警務非常認真　昨日夜半十二時五分、六區區長李繼清着便衣、乘人力車由小沙渡查崗、至梅司非爾路第七崗位燈光不明之處、崗警孟鼎波張如蘭因時已深夜、即鳴令停車、不准通過、後知係區長始放行、李區長回署後、以該警等能遵守規則、且精神甚佳、即面獎洋兩元、以作鼓勵、並令書記通傳各長警云、

▲警務處稽查處人員　公共工部局警務處特別間、改組總稽查處、分設滙山卡德路兩捕房內等情、已誌昨報、茲悉前在特別間之華探長白忠財、現已調至滙山捕房內之稽查處、華探長王長庚、則調任卡德路稽查處、華探目李立仁、調至虹口捕房任職、華探譚海有、則調任刑事稽查科服務云、

□樂園

▲直隸同鄉會定明日歡迎　直隸旅滬同鄉會定於明日下午七時、在功德林歡迎張之江·李石曾·張溥泉·李德全·陳雪軒·曹默昌·陳雲起·丁淑靜·王化初·楊杏村·王勵齋·李芳辰等及其他新來上海各同鄉、

▲賽犬會今日舉行　上海中外人士之賽犬會、今屆定於今(三)日舉行、地點假靜安寺路跑馬場內、昨據該會報告、此次加入之犬數、共計一百十五頭、內分三十四種、今日將頒定甲乙、給予獎品、

▲南洋同志五週紀念　兆豐路南洋煙草職工同志會、於日前假寧波旅滬同鄉會舉行五週紀念、到者千餘人、比爲熱鬧、游藝節目凡[illegible]

▲兩路同人會展功宴　滬寧滬杭甬兩路同人會京劇部此次一周紀念、串演甚佳、新會員加入者亦甚踴躍、此皆教師劉寶琳劉占標德奎等悉心教導所致、昨日下午五時在該會內舉行慶功宴、濟濟一堂、賓主盡歡而散、

□出版

▲生活三卷五期出版　「生活」週刊、三卷五期明日出版、內容有韜奮叫化子闊闊、訪問胡適之先生記、丹麥腳踏車世界、一位將要結婚朋友的難題等、預訂全年連郵一元、函索樣張二分、總發行所辣斐德路四四二號、

▲佛化之十七年日曆　閘北新民路世界佛教居士林新出版十八期林刊、每冊定價二角、又民國十七年份日曆、每組定價二角五分、內容頗佳、均以佛化爲主體、足資勸導人心、

□招募

▲十一軍憲兵招兵　第十一軍駐滬辦事處奉令招募憲兵丁、業經奉令開始、茲悉該處又奉陳軍長電令、昨日起繼續招募、派定上海·蘇州·常熟·興化·清江浦·丹陽·寶應·淮安·東台·高郵一帶招募人員、

▲庫券勸募會之通函　財政部盧寒二五庫券勸募委員會、昨通函紳富各業云、頃奉財政部冬電開、各商業紳富、認募庫券未繳尚多、雖由商業凋殘、要亦各懷觀望等因、奉此除已認繳足額者、即由本會先行報部請頒獎章或匾額用彰榮譽外、其尚未認繳者、務希查照勸募定額尅日□繳、以便彙請獎敘、倘或久不延繳、遵當報部核辦、

▲衛戍部招考憲兵　衛戍司令部招考憲兵、投考者須具下列各項資格、㈠體格健全年齡在十六歲以上二十五歲以下者、㈡程度以初中高小畢業爲合格、但有相當學力者亦可、錄取者、即編制入伍、發給一切服具、並按期關發薪餉、訓練期滿有服務勤勞成績優良者、或保送軍事學校肄業、再優深造、或提升幹部、考試科目、甲·黨義測驗、乙、數學測驗、丙·史地測驗、丁·檢驗體格、十二月十日上午八時前、須攜帶擊至衛戍部四中山大學初中部憲兵營部聽候考試、即日起至九日止爲報名日期、須攜帶最近四寸相片一張、

□雜碎

▲漢口日僑來漢復業　留漢口日僑於今春以來、多因戰事回國、後以時局平靜、復回漢口、已達千名、約及前此之半數、最近留年開作漢、須回漢者備航、來開業、兼有發給復回客金之期關係、一時回漢者頗行增加、每次日郵船社連絡船進口、輒有回來日商數家或十數家、乘船來滬、

□氣象

徐家匯天文台昨日(二日)下午四時中、預測二十四小時內天氣、揚子江流域多雲、沿海中部天陰、北方與北部及東海風勢甚猛、關島東南有低氣壓、昨日(二日)下午三時前二十四小時內、本埠氣溫最高五二·七、最低四五·五、去年同日最高六〇·〇、最低四三·二、

教育記載

外埠

⊙蘇省黨部組織全省黨童子軍

江蘇省黨部青年部、發起組織江蘇省黨童子軍、省設黨童子軍軍部、各縣設師部、統歸省黨部青年部指導、其籌備計劃如下、㊀制令江蘇省童子軍協會、迅將該會經過、及近况並一切條例表册職員履歷、附呈聽候核辦、㊁派員赴已成立童子軍協會之各縣切實調查其最近概况、㊂調查全省童子軍及教練員人數、㊃召集全省教練員談話、㊄委富有黨的學識及經驗之教練員、與本黨黨員會組江蘇黨童子軍籌備委員會、

▲籌備辦法 ㊀臨時費由省黨部青年部撥給、㊁經常費俟組織就緒後、造成預算、由青年部呈請委員會核准、咨請省政府照撥、並擬籌備黨童子軍訓練所、以資訓練幹部人才、但此項計劃、須俟經費解決後、方能實現、

⊙東吳新校長今日就職

蘇州私立東吳大學楊校長、蒞校視事、成績頗佳、惟尚未正式就職、茲由校董會會議後、分發請柬、邀請各界、於今(三日)下午三時、在文理學院、舉行就職典禮、

本埠

⊙兩大學中英演說競賽結果

▲光華大學 於前晚七時中舉行國語演說錦標比賽、由該校教務長容啟兆主席、李與廉計時、朱經農・李石岑・何炳松任評判、結果錄取四名、第一名周俊、第二名曾克家、第三名王啟汾、第四名祀若愚、級際錦標則為庚午級所得、聞前二名將代表該校出席四大學國語演說競賽會、

▲持志大學 於前晚七時、在該校大禮堂、舉行全校英語演說比賽、由何世楨主席、李培恩・何世枚・蕭承道・評判、結果第一名倪徽顯、講題為「評克勞萊案」、音清晰、姿勢準確、博得與衆讚美、

體育

⊙中華足球隊人選談 竹巷

吾國海上足球界人材輩出、且好身手者、大不乏人、本屆萬國足球錦標賽、為期不遠、吾國球隊尚未組織、對於人選極關重要、日前為初次預選、而球員缺席者甚多、故無甚精彩、記者對於本屆人選聞見、述之於左、

前鋒

▲李寅堂 李君為前鋒人材之翹楚、其射門之準急、無出其右、球藝尤出神入化、雖二人亦不易奪其球也、

▲戴麟經 短小精悍四字、此君當之無愧、戴自澳洲歸國後、大非昔比、進步多矣、幾與李君並駕齊驅、更善奔跑、樂華在西人足球會連戰皆捷、賴君之力不少、中鋒一職、舍君莫屬矣、

▲陳其添 陳君身材活潑、與戴君最搭檔、其盤球法、亦有驚人處、當可入選也、

▲吳炎章 吳君嘗在滬時、亦為足球健將、曾一度出席遠東運動會足球比賽、後往青島久已不聞其名、今忽捲土重來、仍不弱於前、可入選、

▲胡仁騰 胡君身材較小、奔走頗速、常出奇制勝、任右翼何職、惜體力弱是為缺點、

▲陳鎮汀 陳君為不可多得之才、踢角球少有越出界外、

▲陳鎮和 小黑炭勇敢耐戰、衝鋒守衛、無所不長、若右翼何職、仍較胡君勝一籌、

中堅

▲伍耀武 伍君人頗矯健、能面面顧到、其奪球、殊見工夫、

前衛

▲陳 璞 陳君體質雖稍弱、然極其精堅、以巧奪球、前衛以此君最佳、

▲梁官松 梁君每次賽球、精神始終如一、球術亦不弱、亦可入選、

▲朱 瑛 朱君身材高大、亦前衛中健將、

後衛

▲馮運佑 馮君任後衛、早負盛名、踢球穩健、鮮有失脚、後衛之柱石也、

▲李春華 此君初無藉藉名、技亦平平、乃今歲加入樂華後、一鳴驚人、後衛除君與馮君外、殊難得一較佳之人材、

守門員

▲周寶賓 周君在鐵門名、富有經驗、臨陣鎮守、手足靈敏、與陸君不相上下、

▲陸鐘恩 陸君亦以守門著名、藝與何春輝齊名、接高球穩、低球稍弱、

⊙萬國足球錦標賽今日開始

▲今日英蘭與蘇而司舉行初賽

每年舉行一次之萬國足球錦標比賽、本屆仍援例舉行、參加者有中・法・英・葡・蘇・愛・黑・猶・德・等九國、我國足球隊前日已由委員會指定基本隊員二十六人、業於前昨(三十日)已作第一次試踢、因該日隊員未能到齊、故正式代表、尚未選定、但在下星期三第二次預選中、即可挑選定奪組織成軍、茲探悉今日初賽者為英格蘭與威而司一組云、

⊙足球聯會今日全無球戰

足球聯合會自開始比賽以來、每逢星期六・日雨天、運動場之各場中、必戰況密佈、殺氣騰騰、常有甲乙兩組、分頭比賽、熱鬧異常、安知今日秩序表上甲乙組竟一無接觸、一般有足球癖者、必深引為憾、但按照秩序表之排定、今日本有樂華與西人之賽、嗣因樂華在西聯會中亦於今日輪及與冷防軍接觸、故足球會以時間衝突、未為支配、但後樂華與英防軍又因事改期、足球聯會因事出意外、時間匆促未及通知、故今日中賽輪空云、

⊙今日交大與光華比球

▲下午三時在光華大學球場

在江南大學足球錦標賽中屢戰屢捷之交大足球隊、今日按照第四次比賽之秩序表排定、輪與交鋒者為光華大學、於今日下午三時在大西路光華大學球場舉行、查本屆交大實力、頗為雄厚、在錦標賽中曾經三次惡戰、皆邀捷報、本屆江大錦標、大有惟我獨得之概、惟光華大學足球隊在江南六大中、亦稱勁旅、今日兩雄相遇、未知鹿死誰手、又其他四組戰復旦與持志、中公與暨南、但中公與暨南之賽、人知暨南否出場、尚未探得確息、

⊙甯波足球聯會定期比賽

甯波市體育協進會、前(三十日)下午二時半、假青年會開討論足球聯合比賽籌備會、到四明代表王文叔、青年會代表陳武臣、四中代表鍾季卿、民強代表李渭泉、商校代表桑洛卿等十餘人、主席徐汝康、議決㊀競賽方法、採用循環制、㊁定本星期六開始比賽、㊂每星期六日兩天、為比賽日期、倘有不得已時、經雙方同意方可延期、但不能與下次比賽程序衝突、㊃比賽球場、公決定民強・四中二處、㊄每隊隊員定十五人、並預先指定姓名、臨時不得更動、㊅球場中、㊆由非隊辦理、㊆用抽籤法排定比賽程序、日期及地點分錄如下、工校與四明本月三號下午一時起、地點在四中球場、四中與民強、同日同處舉行、青年會商校亦然、

⊙南洋中小學今日開運動會

徐家匯南洋模範中小學、本學期改組以來、諸多刷新、對於體育運動、亦積極提倡、各項田徑賽成績、自得陳廣深君指導後、進步尤速、聞該校定於今日舉行級際運動會、節目如下、㊀百米、㊁二百米、㊂四百米、㊃八百米、㊄一千五百米、㊅一百十米低欄、㊆跳高、㊇跳遠、㊈三級跳遠、㊉鐵球、⑪鐵餅、⑫標槍、⑬撐竿高跳、

⊙強華公司與美艦比賽籃球

▲今晚八時半在中華籃球房

四川路強華運動公司、其中職員、對於運動一項、頗為注重、近聞該公司幹事黎實卿君、召集滬上籃球健將、組織籃球隊、其中隊員如黎實卿、歐陽旭輝、倪光祖等均為籃球明星、故實力非常雄厚、自成立後、先後曾約水手匹刺堡、麥令斯等強隊作友誼比賽、共有十次之多、球藝益有進步、茲該隊又約美艦巧綢脫於今日下午五時在中華籃球房作友誼比賽、以資切磋、精益求精、以準備參加本屆上海籃球聯合會錦標比賽云、茲將該隊隊員姓名探錄如下、歐陽旭輝・倪光祖・余志忠・黎實卿・祝隆億・楊元昌・楊錫熾・江道亭・薛信昶・鄺檀書・鄺炳光・又聞該隊於比賽後、召集開會、討論一切重要事宜、並推舉隊長及幹事云、

⊙復旦籃球隊戰勝持志

復旦大學籃球隊、昨日(二日)下午四時半在該校操場與素負盛譽之持志大學隊比賽、係友誼性質、結果為七十八與二十四之比、復旦勝、

⊙中公足球隊與復旦平手

▲中公遠勝往年 ▲各得一球和局

中國公學大學部足球隊、本學期新手較多、遠勝往年、昨日下午四時半、該隊甲乙混合組赴江灣與復旦乙組作友誼賽、公正人為本廉、上半時中公進攻劇烈、前鋒盡聯絡之能、屢次射擊、奈不幸均被復乙後衛及守門自救出、後得罰十二碼球、一舉先勝、下半時復旦盡力反攻、而中公守衛頗嚴、在最後十五分鐘、被復旦射入一球、結果為一之比、打成平手、

⊙籃球戰訊一束

南方中學籃球隊、本屆實力仍稱不弱、前約華中學比賽、由馮維君執行裁判、上半時為十二與八、南中勝、下半時十四與十一之比、南中仍勝、按該隊去歲曾獲中華籃球會乙組錦標、本屆仍擬加入、近日練習頗勤、又滬西膠州路中華中學與南洋中學球隊、前星期日曾以十七與零之比勝三育隊、昨日上午九時、又與華中學作友誼比賽、裁判員沈肇風、結果中華以三十七與零之比獲勝、

商場行市

⊙厘市稍昂拆息平定

▲銅元突縮十三千

▲洋釐 昨市稍見回昂、早市七錢二分九釐二五、比前日收市回大六毫二五、午市七錢二分九厘三七五、較前天加大七毫半、※鄉中大連青島去貨暢濃、室中做開藥劃滙欵、早市三十餘萬、午市四十餘萬、江角由小同行做開六錢二分八、和上日無異、輔毫早市六錢一分一厘、午市六錢一分一釐七五、比上日高起一釐六二五、成交數早市四五萬角、午市六七萬角、銅元突縮十三千、向所罕聞、緣租界電車停止之故、市上頓呈缺乏、良以實戶並不暢旺、故業中人推測、不出二三天定必恢復原狀、計午市同為三百七十一千、衣牌隨之而降、計早二千七百〇五、午二千七百〇六、忽減九十二文、角坯降至二百念七、小七文、貼水早四十三、午四十四、已小二文、匯兌店轅幣及銅元掛牌甚為紊亂、自十角四百三四十至十二角不一、又二千六百七十文至二千七百外不等、變遷四百三十至五十文、

▲銀拆 昨各銀行收欵一百萬左右、解出各欵亦屬不少、華商各莊等收解貨票等欵一百餘萬、拆息平定、早市一錢、午市七分、較前天回鬆四分、銀行掛牌四分云、

⊙外滙挂價除德國印度外不更

昨本埠外滙掛價、德滙縮二五、計二百六十三馬克七五、印度減七五、計一百七十羅比七五、餘無變更、又意大利縮五元、計一千一百六十小利耳、瑞士小去二元、計三百廿六元、惟英美銀價、電訊各減一二五、惟滙兌見輕、華商稍有買進、日匯則亦有售出、然終日成交不過二百萬元光景、英滙由銀行互相做開數萬鎊、美金即平平、計朝鮮出一月份日金十萬元、七二二五、正金三井出二月份十萬元、七二三七五、正金又出三月份十萬元、安達買十萬元、同價七二五六二五、正金出十萬元、價七二二半、三井出五萬元、同上、又出十萬元、七一八七五、三井台灣售出住友先令二萬鎊、價二個七辦士三一二五、台灣又與三井對做現期一萬鎊、價二個七辦士三二七五、工商出一月份一萬鎊、價七二四三七五、懋業進三月份日金十萬元、價七二四三七五、

▲英滙 揭佈二先令七辦士、銀行內盤平穩、一二五伸縮、交易不寂、三月份初結二個七辦士一八七五、午收七辦士二一五、下午對做七辦士三一二五、以後向結二個七辦士二一二五、買價上午二個七辦士二一二五、午收七辦士三一二五、下午平和、而期對做七辦士三一二五、一月份結過七辦士三一二五、

▲美滙 揭佈六十三元、內部平和、僅二五上下、交易稀少、三月份向結六十三元七五、至六十三元半、下午六十三元半、買價上午六十三元半至六十三元六二五、午後六十三元六二五、近期似硬、

▲東滙 掛價七十二兩七錢五、內盤尋初平平、以後見鬆、午時回平、下午鬆而易堅、終日升有三七五漲落、華人稍進三月份初結七二半、以後七二六二五至七二七五、掛待七二六二五、午收七二半、下午初為七二七五、隨後七二半、實價早市七二三七五至七二五六二五、是後七二半、午收七二二五至七二二五、下午初見低、七二二五、以後七二三一二五至三七五、開成交七二二五至七二二五、收市七二三七五、一月份早市結過七二二五至七二二、而掉期本月轉三月份須三七五云、

⊙大條近遠期均縮一一二五

昨(二日)接倫敦來電、中國售出、印度買進、買戶滿足、市平、大條近期已縮一二五、計廿六辦士八一二五、(合英滙二先令七辦士六八七五)遠期縮一二五、計廿六辦士十六二五、英美匯價減一二五、計四元八角七分八七五、英匯美加〇六二五、計一先令十辦士六二五、又當日神戶市平、十點廿分路透電、日英加一二五、加一二五、日美加〇六二五、十點四十分電、日英一先令十辦士五六二五、加〇六二五、電滙九點四十分電、日美仍為四五八一二五、入價加〇六二五、計四五九三七五、日英一先令十辦士廿二分之十七、入價加〇二二五、計十辦士三十二分之十九、二月份日美仍為四五八七五、日英一先令十辦士五六二五至六二五、十二點半及二點四十分兩電均未更改、

⊙金市初堅後萎

昨大條及美銀均縮一二五、標金市况初堅後萎、早市計漲二兩、英滙揭後復掛小面、互有一兩之旋轉、午時跌至二兩、下午初降數錢、是後回高兩許、結果較上日計降二錢、同業似稍買進、惟心理不一、至外滙挺而復鬆、銀行略有售出、然成交數量不鉅、今將全日經過情狀紀錄於後、正月份開盤三百五十三兩一錢、毛盤五十四兩一錢、因買者較多、先令開出勿更、英滙為五十三兩四錢、又回至五十三兩、內部平疲、近期七二六二五、十點〇為五十三兩六錢、以後有降一兩餘、而日金三井出七二六五、故十一點〇為五十二兩二錢、然大連幫有所買進、日金銀行買價減可七二三七五、十一點半為五十三兩二錢、午刻收回至五十二兩四錢、下午開出五十一兩九錢、繼而五十一兩八錢、正金買近期日金七一八七五、始後增一兩、乃買者見衆、又聞孟買電訊已縮去三登勢、至英滙由銀行互相成交二個七辦士二一二五、於是金銀行賣價七二五至七二五六二五、三點後遠期日金銀行賣價七二二七五、三點五十分加至五十三兩一錢、既而互價五錢上落、四點收市、為三百五十三兩九錢、比前天計減二錢、終日最大三百五十四兩二錢、最小三百五十一兩八錢、計有二兩四錢盤旋、結價十二月正月及補水同為三百五十三兩、下午補水五十三兩、飾金與上日同為五十七元云、

⊙債市回跌

昨公債期貨市況、又以七長進出較旺、整六頗清淡、各盤交易、不及七長之半數、計成交總數為一百三十六萬五千元、中七長九十三萬元、整六為四十三萬五千元、(現貨市面甚形寥寂、僅於後市開出一盤、祇成交整六為六千元、)兩債市價、又轉趨向下、蓋連日價格步高、而樂觀之望、尚不可恃、其縣降固在意中、於是賣方拋出之心亦甚、而市上買氣漸衰、價乃漸趨疲跌、結果七長各月份均回小一元許、整六本月期小八角半、遠期亦降下一元、其現貨小去半元餘、各分述於後、

▲七年長期 七長現貨無市、十二月期初開為四元二角、上午收盤已至二元四角、後市復步鬆至六十二元六角半、比前日跌去一元四角、一月期(除息)於前市亦由一元五角小至一元左右、下午始出入於零十八角之間、收盤時為六十元〇六角半、亦較前日跌一元二角、

▲整理六厘 整六現貨於後市開出一次、為五十三元九角、比前日小七角、十二月期徘徊於四元八九角之間、下午稍降、惟觀勢呆緩、無甚上落、結果為五十四元四角、比前日小半角半、一月期為五十五元一角、較上午稍小半元、比前日大一元、

姚佐頼 新法洗射白濁
白濁乃寄柳病初步若不速治即變橫痃魚口下疳血淋腫痛潰爛苦不堪言本醫生具十餘年經驗有鑒於此特搜羅各國最新白濁儀器用法洗射藥水功力能將尿道毒菌盡行掃滅保無痛苦又特製各藥兼從根本治療十年八年舊多方治不愈者能藥到病除永不復發 診所七浦路三馬路台灣衛生醫院 ▲姚佐頼醫生啟

商情一覽

金融

⊙國外滙票

十二月二日(星期五)市

項目	價格
上海國英倫敦(中規一兩計算)	
銀行電滙	二先令七辦士[illegible]
銀行四月期	二先令七辦士[illegible]
銀行買進	二先令七辦士[illegible]
西月期	二先令九辦士
銀行電滙 四月定期	二先令九辦士[illegible]
銀行電滙 六月定期	二先令九辦士[illegible]
上海滙法國(中規百兩計算)	[illegible]
銀行電滙 四個月期	一千六百[illegible]佛郎
上海滙美國(中規百兩計算)	[illegible]
銀行電滙 四個月期	美金六十[illegible]元
上海滙香港(港洋百元合中規)	七十九兩二錢五分
上海滙印度(中規百兩計算)	一百七十羅比[illegible]
上海滙爪哇(中規百兩計算)	一百[illegible]盾
上海滙新加坡(新洋百元合中規)	九十兩
上海滙東京(日洋百元合中規)	七十二兩七錢五分
上海滙德國(中規百兩計算)	二百六十四馬克

⊙各國幣價

(下午五點鐘前市價)

幣別	價格
盧卜票 一千元每萬枚	實三兩二錢五分
盧卜票 五百元每萬枚	實三兩七錢五分
盧卜票 五元十元每萬枚	實五兩二錢五分
盧卜票 念五元	實六兩二錢五分
盧卜票 二百五十元每萬	實九兩五錢
盧卜 元票每萬	實十一兩
法郎克票每元	[illegible]
新加坡票每元	[illegible]
香港紗票每元	[illegible]
東京老頭票每元	[illegible]
花旗票每元	[illegible]
英金鎊每磅	[illegible]
荷蘭票每元	[illegible]
英金四開每個	[illegible]
美金四開每個	[illegible]
共和大票每元	[illegible]
印度票每羅比	[illegible]
菲律濱票每元	[illegible]

⊙金市

項目	價格
現貨標金每條	三百五十[illegible]兩
赤條金	三百[illegible]
沙金	三百[illegible]
英美日電訊	[illegible]
英滙	[illegible]
美滙	[illegible]
日英	[illegible]
日美	[illegible]
(倫敦銀市電報) 大條近期	念六辦士[illegible]
大條遠期	念六辦士[illegible]
一月期標金 開盤	三百五十三兩一錢
最高	[illegible]
最小	[illegible]
收盤	[illegible]
補水	三百五十三兩

⊙銀洋錢市

項目	早市	午市
洋釐	七錢二分九釐二五	七錢二分九釐三七五
江南小洋	六錢二分八釐	六錢二分八釐
廣東小洋	六錢一分一釐	六錢一分一釐七五
錢拆	一錢	七分
銅元	三百七十一千	三百七十一千
衣牌	二千七百〇五文	二千七百〇六文
角坯	二百二十七文	[illegible]
貼水	四十三文	四十四文

交易所市況

⊙上海華商紗布交易所

陽曆十二月二號 星期五 前市 後市

[illegible]

⊙上海華商證券物品交易所

陽曆十二月二日 星期五

[illegible]

⊙上海麵粉交易所

陽曆十一月初九日 星期五

[illegible]

⊙上海華商證券交易所

[illegible]

⊙滬南米市

昨日滬南各米市價如下

[illegible]

⊙北米市

[illegible]

船期

▲出口輪船

[illegible]

外洋輪船報告

[illegible]